（一）　No.4028　星期五　THE MAN CHOU PAO　康德元年三月三十日
（大正十年七月二十四日第三種郵便物認可）（郵政局掛號認爲新聞紙類）

滿洲報

（本報假日）每月一圓四角六個月七圓八角全年十五圓報費先惠郵票不收（外國際中國日本概加郵稅）廣告刊資一行十二字起碼一日每行一圓特別地位加倍長期者另議以上俱以現大洋爲本位但朝鮮臺灣日本內地即以日本金幣爲本位
大連市常盤町二十九番地　發行所　滿洲報社　電話
發行人　王平山　編輯人　印刷人　金念曾　金墓章
THE MAN CHOU PAO 29—31 Tokiwacho Dairen, Manchuria.
昭和九年三月三十日

對日本之公正表敬意 兩國親善將永久不變
廣田外相招待特使歡迎宴 外相致詞後鄭特使之答詞

廣田外相於二十七日晚自六時半在外相官邸招待鄭熙兩特使及丁公使大橋次長等主人側則有廣田外相重光瀧兩次官各部局長及其他湯淺宮相林式部長官倉富樞府議長石井樞密顧問官等列席於席上廣田外相致詞謂深望滿日兩國國交益臻篤厚等語對此兩特使各致感謝之詞後歡談暢飲於九時餘始行散會（國通廿九日東京電）

鄭特使於廣田外相主催之歡迎會致辭如左　今次受滿洲國皇帝特命來訪貴國於昨朝拜謁日本國皇帝陛下捧呈國書之禮未稍停滯而終得無大過而果成大任者實爲我等深大光榮我滿洲國位於東亞中央其動向即於東亞利害休戚有重大關係東洋否世界平和現在即云滿洲國爲其基調者亦非過言貴國曩當滿洲建國與以絕大援助關於滿洲問題與列國之見解異趣爲正義不僅率然與永年之修而國際聯盟判袂且先列國承認滿洲國對此好誼衷心不堪感激由此滿洲之天地面目一新國內歸一而諸政漸着着整備同時於本年三月一日施行帝制各國漸認識東洋之事態對貴國公正純一之態度表示敬意　對滿洲帝國之發展至抱重大關心者乃爲貴國外交之輝煌成功也爲世界和平不堪同慶滿日兩國親交於滿洲建國之淵源由來永年不變隨而限關於兩國之外交無庸技巧必要誠衷以至合意信即可達成兩國唯一無二之目的參列本夕外務大臣閣下之招宴於兩國國交更得加親密之度之機會者余等誠引爲光榮且欣幸者也余等在此機會對貴國絕大之援助表深甚之謝意併希今後益與援助與指導我國以不斷之努力與誠意彼我相待而期滿洲國之健全且圓滿發達思對日本朝野之熱誠有以酬答焉於茲舉盃敬祈貴國皇帝陛下之聖壽萬歲並祝外務大臣閣下及各位之健康（國通廿九日東京電）

天皇賜花瓶 酬兩特使之勞

日本天皇陛下爲酬鄭熙兩特使之勞於二十八日各賜與如左記之花瓶一對山縣式部職外事課長在二十八日午後二時捧呈至帝國旅館獻與兩特使
一、七寶花瓶（上有月見草圖）一對賜與鄭孝胥
一、七寶花瓶（上有霜葉小鳥圖）一對賜與熙洽（國通廿九日東京電）

獵鴨於御苑 晚赴陸相宴
特使等被召

滯京第四日之滿洲國特使一行蒙日皇恩召於浜御苑作鴨獵於廿九日午前九時五十分由旅邸出發午餐即將當場所獵獲者爲之以賞充滿野趣之午餐夜午後六時赴陸相官邸臨席陸相主催之晚餐會（國通廿九日東京電）

東京市爲特使開歡迎茶會於清澄公園

出席二十八日午後三時在清澄公園東京市主催之歡迎茶會之特使一行公使館員全部受市草間秘書出迎於午後二時五十分分乘十數輛自動車出帝國旅館沿途家々各懸日丸旗雖屬春假仍有數千之小學生在鄉軍人青年團作滿溢熱誠之歡迎於萬歲聲浪中入揭揚滿日兩國旗之會場主催者側爲牛塚市長以下三助役各局長等以陪賓出席者有廣田外相瀧次官松本參與官等在特使滋會場門前時以上人員皆行出迎先在園內涼亭由式森宗匠指導下威儀正々而

獻薄茶比繞泉水池畔而赴大正記念館時彼處有宮內省雅樂部總出動演奏陵王在滿洲則謂深重之古曲兩特使一行以下皆深感假聽聞由此正式茶會席上由牛塚市長致祝福滿洲國之隆昌激賞將使一行功績强論日滿親善之歡迎辭鄭特使起立述謝詞將滿洲國之苦艱而有光榮之建國比諸東京大震災後之復興云見此復興受教者實多今後亦將由友邦日本之援助而不吝作凡有努力終而在紀念館前由松竹少女歌劇部員十九名合作歌舞最後由市長領導三呼兩特使萬歲熙特使亦起呼日本帝國萬歲於斯此有意義之滿日親善之美幕閉幕矣時爲午後四時四十分（國通廿九日東京電）

滿鐵於三日舉行觀劇會
招待兩特使

滿鐵爲酬勞滯東京中之滿洲國特使定四月三日午後六時在歌舞伎場招待兩特使及其他主要隨員舉行觀劇會當夜滿鐵正副總裁各理事支社幹部均擬列席歡待一行該劇場正當周年紀念佳辰由歌右衛門菊五郎左團次等名優合演主演是以當必能博得特使一行之滿意（國通廿九日東京電）

美國之比率縮小主義 日本海軍側絕對反對
軍縮會議衝突殆不可避免乎

美國羅大總統之聲明表示美國於開催軍縮會議之際於現行比率主張全般縮小之態度本海軍側對此絕對不能贊同決定進行打破比率主義美國海軍政策與維持東洋全局之和平不使他國感受脅威完全相反全然欲一貫其二國標準主義以確保東洋門戶開放機會均等之名義下實行其能得在太平洋與大西洋攻擊的作戰日本感此脅威當然易起國策的衝突是故日本於次期軍縮會議時爲然力促美國反省其遠東政策若果美國對日本方針不能諒解不允打破其二國標準主義爲限美日双方在會議時難免發生衝突云（國通廿九日東京電）

羅總統聲明 與日本態度

美大總統對於廿七日通過兩院之建艦案於廿七日已予署名同時關於其對下屆軍縮會議所臨之抽象的方針聲明謂於臨一九三五年海軍會議時將提議全面的縮小此次之大建艦案並無一隻係追加建造者僅不過予以建造之許可耳關於此節日本海軍所抱之意嚮大致如左
一、一九三五年之海軍會議對於海軍軍縮之中心日美比率問題俟本年五月上旬日本將對於現行諸限制予以全面的擴張並行現存以上之縮減而在日本以其若不威脅國防之安全且爲公正妥當之縮減時當然同意但爲達成此項目的須以高度軍備國之縮減爲先決問題
二、日本海軍當局以打破現行比率主義爲第一條件故從前即反對建造主力艦休止五年一九三五年一九四一年之延長蓋寧欲同意主力艦之全廢
三、依大總統之聲明美國之建艦案乃不附合預算之紙上案顯然完全爲對於下屆軍縮會議之一種佈置方策
四、總之日本國防乃以不攻擊他人而足以自守爲目標本此以實施建艦計畫故對於軍縮會議亦將本此方針爲具體的提案（東京電）

八月間開始進行 日美預備交涉
齋藤大使五月歸國後 日本之態度決定

駐美齋藤大使歸國後於五六兩月中將對美一般外交方針與軍縮方針一併與日本外務海軍兩當局協議決定後該齋藤大使再行赴任於八月頃開始進行日美間之軍縮會議預備交涉據一般之觀測此序幕開後正面的折衝定必展開云（國通二十九日東京電）

以親善使節的資格 近衛議長渡美
會見羅總統及朝野要人 五月十七日由橫濱出發

努力於平和的外交工作之廣田外相爲謀日美親善之篤厚起見除單依外務當局之折衝外並考慮依政治家學者新聞記者等往復之方策刻正爲種種人選中現以貴院議長近衛公最爲適任者且各方面意見一致慫恿該公業已得其諾許故公將以私的親善使節之資格於五月十七日乘由橫濱出港之淺間丸渡美會見羅斯福大總統以及朝野名士而傳達日本國民對美所抱之親善的意思云云（廿九日東京電）

通車問題或可解決 黃郛近將南下
謁見蔣汪報告華北政情 會晤日使交換重要意見

黃郛氏預定四月三四日頃南下赴南昌會見蔣介石汪精衛兩氏關於華北間之懸案與奉天北平間之通車問題均有解決之希望又黃郛氏預定與蔣汪會見後赴上海一行故日本駐華有吉公使之歸國須在與黃郛氏會見後出發模樣云（廿九日南京電）

行政院駐平政務委員長黃郛於四月三四日赴南昌會見蔣介石報告華北政情幷協議對滿方策更赴南京與汪精衛會見四月下旬經由上海歸任幷會見有吉公使交換中日關係重要意見云（二十九日北平電）

黃郛將南下 與中日問題
根本氏談話

轉任日本陸軍省新聞班長之前駐華日軍司令部附根本博中佐帶同前關東軍第四課新聞係宮脇情報部員由陸路乘火車東上歸返日本在車中關於華北問題發表左之談話 黃郛赴南京一時沈滯之華北問題略見解決是成對於黃郛南京行之結果非常注目在中日間占立之黃郛生命必能長遠云（國通廿九日京城電）

南京抗日會 竟焚燒日貨

南京抗日會々員百餘名廿八日焚燒日貨且檢查大商家約歷一小時大肆暴行巡警只可傍觀無法制止日本總領事已向國民政府嚴重抗議（廿九日南京電）

李宗仁得法國援助 向川滇擴展
赴安南借欵購入大批武器 又設兵工廠飛行場

據着東京某所電稱廣西派李宗仁於去年末赴安南與法屬安南間交涉武器借欵近來契約業經成立決定購入大量空陸軍關係兵器其總額約五百萬元又李受法國援助之下將在南寧附近建設兵工廠及大飛行場且廣西政權刻向四川雲南貴州方面亦開始勾結運動會（國通廿九日東京電）

由排日一變而親日 清華校觀光團
定期離平由大連乘船東渡

抗日救國之中華民國尤其是以徹底排日有名之北平清華大學最近將排日之旗易以親日之幟中國方面惹起相當議論而今次無論如何若不親觀近代日本之驚人發展實不濟於事該大學學生組成訪日觀光團擬於四月四日自北平出發由大連乘商船長安號渡日團員爲七十餘名由該大學日本講座擔任教師錢稻孫率領迄至四月廿日約兩星期間遊歷東京京都大阪神戶及其外各地等藉以增高對善鄰日本之認識歸國後當必談述排日抗日之錯誤且該大學對此次觀光團每人徵收會費百七十元其中百元是由相當補發云（廿九日天津電）

得友邦援助建國 今日方克祭陵
恭親王於典禮完成後 對日表示感謝之談話

恭親王自奉康德皇帝之命祭祀太廟及永陵後自二十八日午前八時半在昭陵舉行嚴肅之典禮祭祀文皇帝而果勅使之大任並向三陵總辦及會辦以感激之面貌作對友邦日本表示感謝之談話如次
滿洲爲大清建國之基由於明朝政權之失墜攝政王親自統率滿兵積極在北京統一全國嗣後革命黨起我今上皇帝因不忍坐視億兆生靈遭塗炭之苦而宣告退位奈二十四年以來政事日非民不聊生而起滿洲事變容三千萬民衆之請願就執政之任建國二年國政井然三月一日復受全國官民之推戴而改滿洲帝國然設無友邦日本之援助豈有今日美滿之狀態不僅全滿洲人民感謝友邦日本之赤誠即予等亦然今歷代御陵之祭典能得再祀皆友邦日本援助所賜也

視察各地後 緒方大將到奉

陸軍省技術本部緒方大將視察滿洲國各地已畢於二十八日午後一時二十八分搭鳩號列車到奉

唐外次 捐金五百
救函館災民

國民政府外交部次長唐有壬氏對於日本函館大火災捐贈五百元義捐金二十八日已將此旨轉達於須磨駐南京日本總領事矣（廿九日南京電）

岩井日本參贊 視察長江上游

日本商務參贊岩井已於二十七日乘輪赴長江上流考查（二十九日上海電）

孫殿英等過綏談話 離軍不問善後
富占魁談人民亟待救濟 孫部已悉移磴石間

孫殿英富占魁廿七日過綏記者詢孫所部善後問題孫答余既離軍軍中一切事宜不願聞問惟余此次行軍綏地所欠人民鉅欵無法償還耿々不安他無可言富談孫毅然離軍西北大戰幸告結束一切善後在辦理中預料無枝節現臨河磴口間因黃河解凍洪水氾濫來往極爲困難五臨人民兵燹後痛苦已達極點均嗷々待哺渴望救濟（廿九日歸化電）孫殿英劉月平于世明丁綏廷各部現已完全移至磴口石嘴子間平軍委分會參謀黎明及門炳岳暫留磴口候令改編孫軍（廿九日包頭電）

察東形勢安穩
宋哲元日內將前往視察 張允榮電請賑赤城農民

蕭振瀛二十七日向記者談察東情勢日來無何變化尚爲安穩日軍亦無何動作宋主席定日內偕同秦德純赴察一帶視察（二十九日北平電）警備司令張允榮由赤城有電致戰區救濟委員會農賑謂赤城災情極重請急撥欵農賑以利春耕（二十九日北平電）

劉桂堂殘部 向東南流竄
魯軍各部隊取包圍形勢

劉桂堂殘部於二十七日晨過萊蕪東南逢山繼續向東南流竄山東各縱隊已均先後到九的地取大包圍形勢（二十日濟南電）

黃紹雄將北上 赴綏陝考察
已由滬抵寧

內政部長黃紹雄經中央派赴各省視察民政特於二十七日晚由滬乘夜車入京二十八日晨七時到達南京宣稱由津浦路通車赴平據黃氏左右談黃此次北上純爲視察各省民政在京稍行勾留即赴綏遠然後赴陝西考察該省行政事宜考察期爲一個月即行返京外傳黃豫定赴新疆事實不確云（二十九日南京電）

政治成績 浙江第一
魯滌平病狀

近據南昌歸客談此次蔣委員政建設及教育各項成績均以浙省爲第一（廿九日杭州電）浙省府秘書長魯岱談稱魯主席滌平有電經醫師診察係腦貧血稍佐療養即可恢復現已能在室中起坐散步三日後即可回寓療養決無險象（廿九日杭州電）

戴季陶已出發 赴西北各省考察
焦許等同行及臨行談話 宋子文下週赴西安

考試院長戴季陶因考察西北各省實業水利及民間情況於二十八日上午十一時半偕同立法院委員焦易堂考試院秘書長許崇灝黃河水利委員會委員長王應瀹及水利專家西籍顧問貝克等乘津浦車西行並由中央軍官學校學生隨車衛護戴氏臨行語記者云年來西北各省天災人禍民間痛苦萬分故救災賑農與辦實業切不容緩所望香港上海實業家大量投資開發西北爲要此次豫定宋子文同行考查余深望陝甘水利交通早日積極定成甘寧青三省應舉辦之事件俟此次調查後擇其要者先行辦理宋子文約下週起抵西安與余將在西安會合後同向蘭洲西寧等處考查新疆之行則作罷豫料一個月即行返京主持首都普通考試 又宋子文尚擬赴川一行爲與劉湘接洽成立經濟委員會四川分會宜事約兩個月左右返京（二十九日南京電）

爲滿方參加遠運問題 在滬舉行會議
日滿菲代表由馬尼拉出發 山本博士臨行談話

遠東大會日本代表山本忠興博士及滿洲國體協代表久保田主事爲與中國體育會代表協議滿洲國參加問題起是二十八日由馬尼拉出發直赴上海預定參加上海會議之菲島代表布耶尼阿密諾博士因事不能出席故決由菲島大學白達爾且博士代理列席數日內亦將由馬尼拉出發在出發前山本博士談話如左 上海會議的目的第一企圖改掉將運動問題混合於政治問題之中國代表之思想第二爲確保滿洲國選手得參加遠東大會若依大會規約字句解釋中國代表或以滿洲國爲正式會員阻止參加亦未可知但此明係違反大會規約之精神如一九三〇年在東京之遠東大會會員拒絕印度爲正式會員而終以特別會員認可其參加特殊競技既有如此前例故結局使滿洲國亦與印度同樣以特別會員參加亦未可知若對於參加特別種目無得全員一致支持之必要只以多數表決即可 最後關於滿洲國參加問題留菲島國民始終以公正立場熱心支持我等之主張實不勝感謝云云（廿九日馬尼拉電）

大會參加問題之三國圓棹會議於四月八日於上海開催爲赴該會議山本忠興博士偕同出席之松澤一鶴氏於廿八日晚自東京站首途上海矣（廿九日東京電）

要請不承認協力 蘇聯斷然拒絕
國際聯盟受非常衝動

茲據可靠消息國聯會託蘇聯外交官非公式要請蘇聯政府關於蘇聯對滿政策仍與國聯之不承認滿洲國委員會協力然蘇聯政府覚予拒絕關於此節蘇聯政府當局聲言與不承認滿洲國委員會協力一事自不能同意然此事與蘇聯之加入國聯問題並無關係云云前蘇聯之此種態度與美國值軍縮會議開幕之前亦漸欲清算其史迪生主義之態度正異曲同工故對彼堅決欲支持不承認滿洲國決議之德國及其他加入國聯之小國誠予以非常之衝動云（廿九日東京電）

抗議驅逐俄人
駐哈總領訪問施代表

駐哈俄總領事史拉維斯基氏訪問外交代表施履本謂廿八日以共產黨員之理由將蘇聯國籍人九名追放殊爲不當云云而提抗議並謂願請貴國政府速行恢復前此閉鎖之前北鐵商業學校附屬之圖書館施代表對此則謂追放九名貴國人乃係經調查之結果已有嚴然在法治國宣傳赤化之確證以其有攪亂治安之不穩行動故遂採取當然之斷然措置又圖書館之復活問題只可容爲參考云云而拒絕蘇聯之抗議與請求矣

專員談話會
張群召集各區

張群二十七日下午三時召各區專員開談話會並要民敎財三廳長等列席商改良政治各項問題（廿九日漢口電）

今日本報三大張

滿洲棉花協會招考指導員見習生廣告

一、資格　農業學校卒業者及有同等學力之滿人爲合格
二、年齡　三十才以下身體强健者
三、考取人數　十名
四、報名日期及手續　康德元年四月十日爲止須將本人履歷書像片逕送或郵寄至奉天實業廳內滿洲棉花協會
五、試驗期日　康德元年四月十五（體格檢查）十六、七、八日（口試）
六、待遇　一、學習一年後即採用爲滿洲棉花協會練習指導員二、學習期間由本會酌豫津貼學費及飯費
以上

遺失圖章聲明作廢

敝號客人本月廿七日由連去營車間將手提包遺失內有敝號名片及公用信箋並煙台富盛和長圓形小戳一個無論落於滿外人等之手概作無效特此聲明
滿煙台富盛和啓

鳴謝萬國道德會營口分會 講病神效

內子楊氏患乳蛾症甚重經醫療治罔效三四日飲食不進氣息奄奄正當危險之際適𦑁母來舍云及客冬堂兄香閣患此症頗重經萬國道德會主任閣海川先生用講病法治愈闡凡漏病務病半身不遂等病無不應驗如神局往試之敝人正在無計可施聞此救星即煩介紹性聘經闊主任派金淑貞梅奎芳兩女士來舍施行說病當時較轄翌日病覺霍然眞神效之至按女十等講病係按五行推性使人變化氣質凡人得病無不如性情中得來兼能正性而邁於中和則陰氣排出病自愈矣此眞經神治療之眞諦亦病者之福晉也該會與人講病不分貧富貴賤一例甘盡義務分文不取且該會爲勸人向善與療病便利起見特備養病所男女分居凡住所養病者每日僅收飯費二角如確係亦貧匪減半收費設有相當保人均有入所養病之貧格婆心濟衆功德不朽敝人於銘感之餘無以爲報謹此登報鳴謝幷希患者同胞多加注意焉
營口　牛香圃謹啓

緊要聲明

敝人李濟川係柳河縣南山城子鎭商會會長於三月五日前往清原縣二區辦事行至該區椴木溝嶺處將名章丟失以後無論何人拾得對於一切事件蓋用此章辦理者概作無效特此聲明

奉天省警備司令部招考譯官廣告

一、資格　限中學以上程度能翻譯日語日文者
二、待遇　依成績優劣支薪（自國幣七十元至壹百五十元）
三、服務地點　本部及各部隊
四、報名及手續　本人持履歷書及畢業證書至本部傳達處報名隨時考試但對於無應試之資格者當面謝絕
五、考試日期　自康德元年三月二十六日起至四月十日止
六、錄取額數　七、八名
七、揭曉日期及方法　四月十二日午前十點在本部正門前榜示

吉林陸軍第二教導隊招考日文譯

一、名額　四名
二、地址　吉林東大營第二教導隊本部
三、報名手續　自繕詳細履歷書一份送到本部
四、報名處　本部副官處（遠處可郵寄本處直接送到）
五、考試日期　四月一日上午十時
六、投考資格　身體强健素無嗜好在日本中等學校或具有同等學力者
七、考試科目　日語（口試）日文漢文（互譯）
八、待遇　薪俸在國幣六十元以上八十元以下按考試成績約定之
九、榜示日期　二日後在本部營門外榜示

聲明作廢

敬啓者敝人於大同三年一月十日在瀋陽中國銀行活期存款大洋壹千元又同月二十三日續存五百元共計一千五百元於去年臘月間將存摺以及名章遺失無向該銀行聲明掛失號外嗣後無論落在任何人之手概作無效特此聲明
劉金昌啓

緊要聲明

本行重新改組全盤貨物特別犧牲血本大甩出
本行自運歐美男女洋服衣料多種印度綢緞法國絲織錦緞巴黎化裝品等類英國毛織物本行銷售之貨物係上等社會需用品商店整批零售價錢特別從廉本行專聘上等技師專做男女洋服
新京大馬路西七馬路口
西亞洋行啓

哀啓

先慈張太夫人於舊臘廿一日壽終遼陽內寢茲擇定康德元年四月九日即夏曆二月廿六日領帛十一日即廿八日發引親友遷徙靡定恐訃聞未能周到特此登報聲明惟祈矜察
棘人孫世昌稽顙
喪居遼陽五道街

日外相擬與首腦協議 重大之對華政策
將飭令駐外各大公使歸國 協議對處非常時外交方針

廣田外相最近擬以本省及在外使臣總動員爲期以能動的各主要國進行工作起見除首先對齋藤駐美大使發出五月歸國命令外對以公式非公式請求賜假歸國之 松平駐英大使大田駐俄大使武者小路駐土大使有吉駐華公使等均認可於適當機會歸國 俟直接聽取報告後當將有所協議 並於各大公使歸國後個別的或合議的協議應付一九三五六年非常時之對策尤其爲確立重大之對華政策廣田氏在兩三日內擬親列席外務幹部暦與關係首腦部進行本格的協議云(國通廿九日東京電)

提高換算率交涉 日方應持態度
關於日俄漁區問題 外相電訓駐俄大使

廣田外相對駐俄大田大使發出左之訓電
一、蘇聯政府之提高換算要求云爲依元價低落然金再禁輸以後締結之廣田加拉罕協定依然爲三毛二分五厘故無根據
一、蘇聯政府以一方的行爲云得廢棄杜羅耶諾夫斯基幣原協定惟難認爲妥當性
一、換算率改訂交涉提高至蘇聯側希望乎抑或減低乎此於以前規定爲不當
一、蘇聯雖以提高換算率交涉爲條件云可以追加拍賣而講使日本當業者滿足手段然是正不當措置乃爲當然以此爲交涉開始條件不得同意(國通廿九日東京電)

張繼抵西安談 陪都之建設

張繼廿五日午由潼關抵省據談此行爲籌備進行陪都建設事宜今後應注意精神上建設城南一帶古蹟當設法保護華北戰區及北平一帶吾人應急起喚醒注意以抒國難余(張自稱)定四月二日前回京出席故宮博物館會議云云(廿七日西安電)

法爲填補不足預算 斷行淘汰官吏
淘汰八萬人採兼攝制度 可樽節廿五億法郎

據確息以芝梅爾氏爲首腦之法蘭西舉國一致非常時政府以脫出鉅額之赤字豫算策最近決斷行大淘汰官吏觀於數日內必將發布關此之法令該整理案內容如左
一、使官吏八萬人退職並不任命後任者
一、同時採用一官兼攝他職之復式制度
因該淘汰結果能樽節官吏薪俸總額二十五億法郎如斯四十億法郎之赤字將能一舉抹消二分之一以上云(廿九日巴黎電)

福州變後 矛盾現象

福州通訊、閩省商界狀況、因環境種々關係、一年不如一年、至去年各商店紛紛倒閉、殆已達於山窮水盡地位乃陳銘樞將光鼐等猶復不郵民艱、悍然在閩揭竪叛幟、中央軍入閩討伐、雖軍行順利、接踵叛逆已告肅清、但閩民生機本已垂絕、再經此巨創、遂有奄々就斃之勢最近旬日間爲陰曆新年後理賑最緊要日期、商店更紛紛倒閉、市內資本素稱雄厚之復成、瑞康、和豐各當舖、相繼宣告止當、貧民更無活動餘地、中亭街各大錢莊紛紛停止出票縮小營業、至資本家雄厚商家所開之商店、以無利可贏、亦相率閉歇、如黃瞻鴻爲本市有數富商、其所開之福源布莊、現亦宣告收盤、閩侯縣商會方面以商場危險萬狀、數日前特呈請省府轉請中央撥欵一百萬元、交由福州中央銀行准各業以不動產或貨物抵押、藉以周轉、而挽危機、省主席陳儀氏到閩雖不久、然由各方面觀察所得、知閩省商界現狀確甚不佳現對此亦甚關心昨已分飭閩侯縣省會公安局各機關該密調查不景氣之原因、及種種狀況、以爲設法救濟之參考、又中央農村復興委員會數日前雖閩請實行廢除苛捐雜稅、並將詳細計劃、列表送交財政部辦理財政部方面昨亦電閩、囑將苛捐雜稅删除、陳主席對此已覆電表示贊同、並令財廳分別詳查、依限呈府轉部、又蔣光鼐長閩時、曾設立船稅局徵收船稅、航商頗以爲苦、最近財廳對該稅仍照舊徵收、前日福州航業團體聯合辦事處代表王香谷、福興泉輪船公會代表王竹軒、上游船帮代表陳紹卿、上游汽船工友代表陳爲雄等十餘人到省府請願將船稅局撤消、省府派秘書處科員張寅出見允爲轉達、中央軍收復福州後、財政局以羅掘俱窮、向福州商界商借現欵三十萬元、商界各代表以商景萬分困難、堅求減免、官商兩方磋商至今兩月、迄無結果、現財廳所派催欵委員方應闡向商方提出意見、擬將本年份應徵之本市各商營業稅、及舖捐、以爲三十萬元借欵之替代、商界各代表允向各本帮徵集意見後、再行答復云

捷克政府新破獲 兩大陰謀團體
一爲國社黨一爲共產黨

二十八日某報揭載最近政府破獲有史以來未曾有之陰謀就中可分爲兩團
一爲國社黨受德國之指揮
一爲共產黨受蘇俄之指揮(二十九日捷克京城電)

蘇聯苦於食民多餓斃 企圖叛亂者到處蜂起
赤俄中反蘇聯空氣亦頗濃厚

蘇滿國境之蘇聯住民恰如準備戰爭一般頗呈緊張氣象而故蘇聯政府努力宣傳國防充實軍備一般民衆極爲忐忑不安且西比利亞一帶蘇聯住民自昭和六年起連年歉收食糧缺乏窮困已極而蘇聯遠東當局毫不關心依然將收穫物全部强制徵收藏於農民組合庫中於琿春縣接隣俄領漢州江附近發給一日兩回食糧約不足八兩三等麵粉而餓死者續出不絕去年秋收時餓死之鮮農達二十三名尚有背井離家日注清琿春縣東寧縣等滿洲國土希圖脫逃之中自去年十月上旬至十二月底被國境警備軍虐殺者謂有二十餘名而於克勞其河附近住有多數鮮民自大同元年至去年底赤軍方面希圖着手國防工事該等住民殆爲拉致監視附近山頂河川森林地帶以至築造中之戰壕砲台工事等使彼服役苛之酷慘不堪言喻因瀕於飢餓乘暗夜企圖脫逃越過國境而赴滿洲國境避難途中又被警備員瞥見戮殺之數迄至十二月底約達五十名尤其赤軍徵收食糧 莫視農民 困苦盛行發揮惡辣魔力即赤色俄人中反蘇空氣亦爲濃厚企圖反亂者到處蜂起而耕地任其荒蕪之東露西亞鮮中農民逐日不安欲爲逃亡滿洲領土內然而被共產黨員宣傳所逼不濟於事農村以及城市餓死者續出不斷陷於百鬼夜行之狀態此乃爲最近自西比利亞來新京之一俄人所談述之事實云

陳調元將就職

陳調元日內將正式就任贛閩粵湘鄂五省剿匪豫備軍總司令(廿九日南昌電)

巴西憲法修正案 觀可達至千件
日對移民法監視其成行

駐巴西林大使公報日下討論中之憲法草案修正案至二十四爲五百零八件迄截止可達一千件憲法會議於二十二日開第八次會議以開會三十次爲終據觀修正案審議不克完了而日本外務省因不明修正案中關於排日移民法爲幾許擬監視其成行以信賴巴西政府之信義而期待不通過不詳之修正案云(國通二十九日東京電)

粵考察團赴桂

粵考察團離粵廿五日抵廣西梧州分赴各地參觀廿七日往他埠約一星期後搭輪返魯云(廿七日香港電)

入藏手續籌備就緒 黃隨員先行

致祭達賴大師專使黃慕松近籌備入藏各項手續業已就緒茲悉黃氏隨員林東海等已定於廿九日由南京首途西行將由寧乘輪赴漢取道四川西康抵藏黃專使亦將於下月初旬起程西行(廿五日南京電)

德國之再復軍備 影響歐局實大
法比兩外長一致之意見

法國外交部長巴爾都二十七日與比外長希爾研究歐洲時局全認法國復軍備實爲危險一旦各國效法增加軍備其影響非常重大巴希兩外長對此同表示憂慮並以爲防止此患莫善根據國際公約規定實現安全保障方法(布魯塞爾電)

國聯代表抵杭

國聯代表穆烈德赴杭視察廿七日晚已抵杭(廿九日杭州電)

鐵道部聯運 時刻網會議
並決召集會議 籌貨物展覽會

鐵道部聯運時刻網會議於廿七日上午在鐵部繼續開會出席者與昨日同業將全國各路客車時刻表改正完畢今日尚須開會一日再討論全國貨車時刻及廣東各鐵路停車時間之規定(廿八日南京電)
鐵道部第三屆全國鐵路沿線貨物展覽會已定於五月在平舉行會場亦已決定該部爲商討展覽會進行事宜定四月三日召集各展覽會主辦人員到部開會刻已令各路局遵照(廿八日南京電)

西安兒童 健康比賽 及遊藝盛會

省會舉行之兒童健康比賽廿五日檢查完畢並發獎同時舉行盛大遊藝會參加兒童婦女達三千人呈西安未有盛舉檢查合格者共五百名(廿七日西安電)

蔣嘉獎尊孔

蔣以第四十三師師長鄒洪於匆忙倉惶中調派工兵修補官黃文廟曾崇先哲特傳令嘉獎(廿九日南昌電)

馬仲英愈狼狽
回甘之路已被盛軍截斷

莫斯科特訊據巴赫提確訊、新疆馬仲英所率之東干軍隊在達坂城附近潰退後、又經省政府軍隊追擊、現已退至天山以南、馬仲英此次本擬退回甘肅、甘肅爲馬氏根據地、彼之金錢軍火一向取自該省、現在馬氏歸路已被盛世才督辦之部隊截斷、刻下馬氏東干回軍惟有疏附一路可走、省府軍隊於追擊馬仲英途中、已將庫爾勒、庫車及阿克蘇各城佔領、且獲得東干部隊所有砲車及其他軍火、並俘虜東干軍一千餘人馬仲英將軍及其上級軍官已乘汽車自庫爾勒逃走云

婆漢迷 張若谷著

第十五章 國民革命成功(五)
向下人、古夢松、葉鍾黃鎮江的時候、窗外馳過下行區陽生、田春棠、田邸等也都閉目入睡了、只剩下聶懷古、戴琴童兩個青年音樂家各人懷了一種自己明白的心情、談話也感到疲倦了、兩人相對默視無語、火車開過鎮江的時候、窗外馳過下行車一列、放出尖銳的汽笛、把車廂裏的人都驚醒了、
「到了南京嗎？」章佩蘭揉着惺忪的眼睛問
「沒有、要等到大亮才會到哩！」戴琴童搶着回答道、章佩蘭笑了一笑、又側過頭去睡了
婆漢迷劇社一行十幾個男女、早上到了南京土城裏、在嚬政牌樓下了馬車、到國民旅館休息了片刻、便到總政治部去報名、上午還是穿西裝、長衫旗袍的男女、下午一律掛起皮帶、穿起皮鞋着起軍裝來了
章佩蘭、楊素、胡靜芬三位少女、她們瘦小的身材、包上了一身靑灰色的布制服腰裏圍着一條皮帶、走起路來、非常感到不便、她們爲了捨不得剪短髮美的頭髮、在一頂濶邊的硬軍帽下面、左右披着兩股長髮、帽子高々聳在頭頂上、一個不留神帽子就要東歪西斜、她們情願不停地去戴正、便不肯犧牲藝術家唯一寶貝的長頭髮向下人、爲了在演劇的時候是需要男女演員留長頭髮所以先向總政治部的長官說明了、特別准許穿武裝的藝術家們、保存頭髮、豁免剃成軍人式的和尙頭
戴琴童、出身是山東人、但是他生得一副淸秀的面目

馮玉祥山居生活舒適 鍛鍊身體並讀書寫字
張之江晤馮後抵南京談

南京訊、張之江養(二十二)農抵京、據談、本人返籍掃墓、回程在泰山訪馮、其時馮正在受課、特聘著名教授講述經濟及政治、馮精神飽滿、山居生活頗舒適、讀書寫字、鍛鍊身體、對時事概不聞問、與余所談均屬起居瑣事、未涉政治問題、又馮爲紀念總理所述之三民主義遺留悠遠、前曾購貴石頭大批、準備將三民主義全書刻鐫入石、此項石頭曾存浦口月前林主席特將石運陵園、並函馮詢何時着手刻鐫、馮近復林謂此事尚須稍待時日但此願終必償

本報發刊 崇德彰善錄徵稿啓事

敬啓者竊惟吾滿俗尙賢禮讓爲世所稱道在此古風未泯之邦三千萬官民士庶之中或施仁發政爲宦海之循良或處世立身有頌聲於鄉里堪許爲德行美備之君子者自均大有其人今日政治既在王道主義之下德行一端又居孔門四科之首其應使芳輝永播幽光發揚者固矣而樂善好施扶危濟困本已飢已溺之襟懷活盈萬盈千之生命熱血高風亦同屬不可湮沒即如建國初期萑苻未靖民衆遭逢離亂慘狀筆難盡述各地慈善家及時奮起踴躍輸將努力救恤其功績之昭著與以德行見重之英賢兩相並美實各具不朽之價値揆情度理均有特書之必要本報鑒此因決定刊載崇德彰善錄專爲立德諸彥及慈善大家徵求事蹟逐次錄登報端將來並須編記成書用期竹帛垂名傳諸後世永爲德育之金鑑焉所望各界人士不吝贊助舉其所知尅日寄稿不勝企幸之至玆並訂徵稿簡約如左

簡約

一、本錄所載限於德政昭彰之循良德行美備之賢士扶危濟困之慈善家其事蹟確可光耀簡册値得特書者
二、各界人士均可就其所知之具有前項資格者紀述事實寄稿推薦以備採登
三、推薦人於寄稿同時須並寄被推薦者之照片一張俾資製版刊載
四、來稿必須文義通順字跡淸楚
五、推薦人現在之通信地址及眞實姓名於寄稿時亦須通知本報以昭鄭重並便於必要時之詢問調査但並不揭載
六、寄來之原稿及照片無論登載與否恕不發還
七、寄稿信面請書『大連市常盤町廿九番地滿洲報社崇德彰善錄編纂係』收啓或向本報各地分社寄稿亦可

注意 倘爲襄成此舉而助以製版費者請繳於分社或代派處時須索取臨時領收證而後於五日以內未收到本社之正式領收證時須速通知本報經理部

治小兒咳嗽的治覓神

流感、肺炎、百日咳之流行季！

於愛兒之健康須加注意、不意之感冒即在此時

幼童之咳嗽、乃爲肺炎、氣管支炎、百日咳等之危險信號、如以輕症視之置之不治其陷於不可返之重症者屢有所聞

貴兒女如感咳嗽、須即與之以治覓神(チミツシン)於一般之咳嗽自勿待論、即於頑固之百日咳預防及治療上尤有特大之良効

味甘如蜜、幼童最喜服食雖與之過量亦無損害

如夕刻與之服食則於睡眠中准有佳良之作用則能輕易的而治愈之

株式會社 田邊元三郞商店 東京日本橋區本町

三〇〇瓦……一円八十錢
二五〇瓦……一円
藥房小賣もあり 藥店にあり

奉天培英 中學專科 續招廣告

特告 本季學生非常踴躍舊校不敷應用特遷往大北邊門外 簡章函索附郵二分
名額 一、初中新生一級二十名 三、各學期編級 英專三、六、生各二十名 二、英專新生一級二十名
資格 高小畢業、高中肄業或同等學力者
試驗 隨到隨考
報名處 奉天大北邊門外中央大馬路舊瀋海路局對過新校址

今有立式鍋爐參口抽水機五架膠皮水管兩根廉價出售欲有購者請至奉天南三經路與榮里本宅面議可也 華如山啓

遺失存單廣告

敝存戶執有瀋陽中國銀行定期存單公記第五八八二號盛記第五八八一號德記第二三號計共三紙因住宅不愼遭火焚燬業於上年照章掛失暫停支付俟將來另行保換領新單玆特按照手續登報聲明倘若原單在外發現無論落於何人之手一槪作廢特此廣告 公記 德記 盛記 謹啓

伊通縣公署招錄職員啓事

條件左列
一、限滿洲帝國人
二、熟習會計簿記事務者
三、日語通達者
四、親筆履歷書及最近像片各一份送縣公署
五、俸給每月國幣五十元左右

聲明脫離關係

敬啓者玆以敝先父魁元生前曾入莊河長升永錢莊之股東因營業虧賠已於民國二十年舊歷正月間經股東會議宣告歇業先父應認賠虧欵數當以敝人義與利名義在該長升永存欵撥抵無虧現存有欵條及賬目可查並經股東全體承認此後該長升永無論與任何人發生債務糾葛均不與敝人相干恐未週知特此聲明 莊河八區住民尙慶福謹啓

聲明作廢

敝會原領奉天紡紗廠股票四張計五股者一張爲經字第一四八號一股者三張爲綸字五三二五、五三二六、五三二七號利摺一扣爲紡字三九一〇號於大同元年三月十六日因莊河縣城匪變遭火焚燬除另請補發新票外特此登報聲明倘若原領股票發現無論落於何人之手一槪作廢特此廣告 莊河縣商會謹啓

門市房廉價出售

今有坐落奉天南滿站霞町三番地之七門市房全部三十八間面積一千零七一坪方米二七因無暇管理擬廉價出售勿論日滿各界人士有欲買者請駕臨奉天大西關利記棧麵莊內接洽可也 房主人史寶亭啓

緊要聲明

逕啓者敝分社報差馬奎文現年廿九歲洮安縣人於月之廿三日赴滿洲銀行匯欵計大洋五十元正携行逃無踪當即派人四方尋找幷報官查拿如有見之者務必扣留函知敝分社必有重謝決不食言特此聲明 開魯分社長孫雅忱啓

營口地方法院蓋平分庭公示送達

本庭受理欒永淸狀稱伊女欒桂子許與劉長德爲妻其夫逃外無踪請求改嫁一案被告人劉長德所在不明無從傳喚依法應予公示送達並選任特別代理人律師白世昌到庭玆定於四月十五日下午一時開庭審理除傳票張貼牌示處外行登報公示送達仰該被告劉長德遵照前開日期到庭辯論合禺勿自悞切切此示

戒煙

新法戒煙 斷癮最快 癮病齊治 入院方便 忌好之後 收費最廉
迅速安全 精神照常 百病不犯 不受痛苦 如再吸煙
白面嗎啡 作事隨便 老幼皆可 不想吸煙 嘔吐心煩

奉天省大西城門外 振華醫院 函索簡章請附郵票

施診

午前施治、分文不取、午後營業、藥費從廉、診治科目、內科、外科、婦女科、小兒科、花柳科、耳鼻咽喉科、皮膚科、接骨科、產科、眼科、驗血、檢便、檢痰

注意 產婆收生救護難產肺病吐血骨折均有特殊療法救急黑紅兩傷各種服毒危險各症不限鐘點前往診治

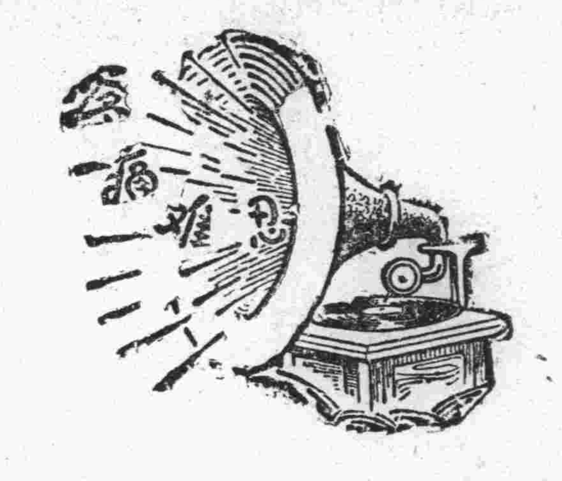

腎病留聲機

某嘗患風濕骨痛、腰痠背痛、手足麻痺、痛楚萬狀逢人便道、人譬之爲腎病留聲機

蓋風濕骨痛之起、直接由於血液不清、間接由於腎臟不强、因腎臟爲澄清血液之所也、欲防風濕先須强腎、欲圖强腎、請服第威德補腎丸

◀各大藥房均有出售▶

第威德補腎丸

勿驚!!服藥後於五分鐘內頭痛立止 一次即愈恍同惡夢初醒之快

本劑係松本不老窟大醫士所發明本自已多年之研究及實驗精選最新純良之藥品更對於醫理藥性加意窮討始獲茲優良之新藥也無論如何頭痛百藥不效一服此錠即霍然若失倍常愉快試用家均推爲清腦止痛專門的大奇藥因效力過覺神速而顯著或有疑藥內含有麻醉性藥品此雖難免人之推測但本劑敢云經屢次之化驗絕對保證毫無麻醉性藥攙雜其中希患者安心服用現新發賣一種錠劑較前之丸劑其代價雖低減幾當前額之半而藥力則仍昔不因價廉而減效也

清腦新劑

翠雅

主治

暈船車頭痛。逆上性頭痛。子宮病頭痛。感冒性頭痛。神經性頭痛。貪眠性頭痛。腦病性頭痛。宿醉之頭痛。歇私的里性頭痛。

凡患腦病神經衰弱及神經過敏症以及大便閉結者須常備本劑如車船旅行集會觀戲等更應攜帶以備不虞用法及說明書均附藥品盒內

各地代理店

北京各大藥房均有經售　天津各大藥房均有經售　營口萬順長　錦縣福金生　秦王島永盛昌　山海關公和祥　煙台福興昌

旅順仙芝堂　金州大德堂　瓦房店義藥局　呼蘭河志天和堂　奉天天和盛　日站恒濟堂　奉天　北市塲宏濟堂

奉天中西大藥房　奉天和勝泉　奉天裕慶德　奉天大吉祥　奉天萬生堂　公主嶺同利生　四平街三合公　開原天德堂　德祥厚

遼陽義和堂　營口中西大藥房　本溪口天泰興　安東縣春和盛　安東大生東　鳳凰城福興堂　蓋平大德生　大石橋盛合義　聚和祥

海城德增福　大連華泰藥房　大連華西藥房　盛發祥　橫道河子天合堂　熊岳新泰興　范家屯德慶和　溝幫子廣生堂　錦縣福陞永

吉林寶月堂　樺甸縣天益堂　吉林瑞發祥　吉林育生遠　吉林順義堂　吉林天益堂　吉林世德堂　新京世一堂　新京天和堂

新京城裏同德堂　新京天育堂　洮南縣德慶仁　新京馬路中西藥房　江省泰華西藥商行　安達站萬春堂　公主嶺德泰軒

滿洲里德茂盛　呼蘭縣復合堂　綏化縣聚福西　巴彥縣同發成　巴彥縣信記書局　海倫久逢長　拜泉英美煙公司　蘭西中西藥房　海拉爾洪順堂

寧安縣萬生堂　鐵嶺福合盛　八面城得慶同　遼陽德慶會　奉天歐美西號

本舖松內楠陽堂　大連市伊勢町

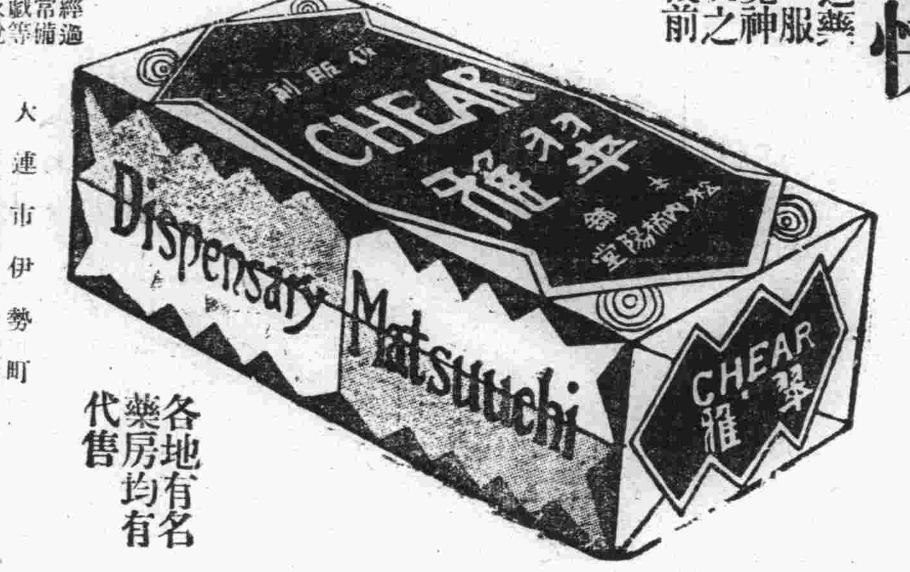

各地有名藥房均有代售

瀋陽中國銀行廣告

敝行現創辦山東河北(即直隸省)兩省各縣鎮滙欵除有敝行地點外其餘各處或委託商號代理或由各地敝行就近向郵局轉滙均可辦理如承　賜顧請逕向關外各地敝行接洽可也

再關外各地距離敝行較遠之處對於前項滙欵亦可通信委託代辦請向當地滿洲中央銀行或郵局購買滙票(滙票須寫明奉天中國銀行收以免遺失)連同致收欵人原信一併掛號寄下敝行當即代取隨時轉滙并將匯欵收據寄還應收滙水即於滙票內扣倘有手續不明之處如承　函詢自當隨時奉答

双美人牌雪花膏

美麗光輝

雖在黑暗之嚴冬
亦能使妳肌膚秀
朗以發青春美麗
之光輝……
双美人牌雪花膏

美麗和青少的原素

東京・中山太陽堂總本店謹製・大阪

五淋白濁一瓶斷根 哈郎淋濁丸

淋病爲難治之病其痛苦實亦異常其害尤非自己一人且染及妻孥致貽子孫盲目之慘由是觀之淋濁之害誠爲可恐亦復可怖者也

淋病乃因不潔之交媾經二三日後由尿道排泄濃汁排尿之際感覺疼痛再經時日疼痛益加遂起灼熱之感甚至排洩血尿又陽莖紅腫發熱痛苦難堪此時如不撤底治療則恐移入慢性症每遇氣候變化或因激烈之運動攝取酒類及其他刺戟物等忽感劇烈疼痛甚至終身不離之難病是以若疑有淋病之時從速服用特製哈郎淋濁丸至稍覺輕快或已陷慢性不感痛苦而洩膿汁時際服用哈郎淋濁丸外將哈郎治淋壓藥插入於尿道使其內外相應驅逐病菌則雖如何頑惡淋症必速治退可獲痊癒猶如暗夜得享光明之感哈郎淋濁丸係以現今世界醫學界誠最有效驗之高貴藥爲基礎配以我研究部多年苦心研究結果始克發見之特別有效藥而製成則其效驗之卓絕斷非他藥所能追隨患有淋症之諸君望君速賴哈郎良藥脫離其痛苦是幸

哈郎良藥主治效能

白濁　赤濁　小便不通　尿道腐爛
尿水混血　龜眼封閉　膿液淋漓
陽莖紅腫　膀胱發熱　膀胱受濕
尿意頻促　夜夢遺精　尿後出血
亦白兩濁等凡淋病一切諸症均可其效驗之靈妙無比其右者矣

哈郎良藥藥價

特製哈郎淋濁丸　大瓶四元五　中瓶二元五　小瓶一元二
普通哈郎淋濁丸　大瓶二元　中瓶一元二　小瓶六角
哈郎治淋壓藥　每盒五角

(各處大藥房均有代售)

發售本舖　順和公司藥房　大連山縣通九十八番地

奉天

全省行政會議 連續三日間
由廿九日至卅一日 第一日出席之人物

奉天省行政長官會議於二十九日上午十時在警務廳大禮堂開幕連續三日間出席者全省五十八縣縣長外幷有中央各部及吉黑兩省代表重要人物列席者有三毛第一獨立守備隊司令官士肥原特務機關長峰谷總領事品川審計部長（監察院）長尾警務司長（民政部）黃地方司長（民政部）森田路政司長交通部演川總務司長呂通商司長（外交部）文教部于警備司令官此外臧省長以下及各廳長等其日程規定如下

第一日二十九日午前十時開會臧省長致訓詞來賓致詞（一）三毛司令官（二）土肥原少將關東軍部代表（三）于司令官正午十二時休息午後一時再開爲各廳指示注意事項至四時閉會

第二日三十日繼續討論各廳指示注意事項

第三日三十一日午前爲中央各部及關係機關之懇談會午後爲各縣長報告政情並開陳希望意見

春戊合祀關岳 典禮之隆重

春戊合祀關岳祭已於月之廿八日晨七時在小南關關岳廟舉行矣正獻官爲奉天警備司令部司令官于芷山分獻官爲田部及教導隊々長陪祭官爲臧奉天省長此外豫祭者爲各機關之首領及各法團等儀式隆重頗呈盛況云

楊督察長榮升 大開歡送宴

瀋陽警察廳督察長楊壽才升任鳳城警務局長九署々長胡承祿升任錦縣警務局長遺席由鳳城原任警務局長楊開明調委等情已誌昨報該局長奉委後已將各項交代辦理清楚將行就任之途故於廿七日經警察廳長及友朋等在商埠南市塲新德馨設宴歡送當時新德馨門前車水馬龍頗稱一時之盛云

救出的窃盜 仍然當小偷 在娼窰中捉獲

省城小西關下頭義和胡同門牌一二四號院中住戶李長榮黃升祥二人同住一室該二人均以趕大車爲業每晨外出工作時即將房門上鎖習以爲常忽於本月廿二日工作畢歸回而房門鎖頭已被賊人撬壞將屋中的衣服被褥及柳條包等項完全丟失當時大驚急赴分所報告並開其失單請求代爲查找該所據報遂轉報四署和警察廳飭屬一體偵查矣該案已過數日並無賊贓的下落日昨警廳司法股長王澤民等協同巡官鮑晚峰及搜查員等在市內各娛樂塲及女館等處嚴加偵查各案中的犯人果於是日在工業區公興里四等妓館興順堂內見有一人形跡甚是可疑當時即嚴厲的盤結該人頓現驚慌之態言語亦多支離該股長見景情知該人絕非良善之輩豈能容其支語遂再四嚴訊該人無法隱諱遂供道名曲春山年廿四歲瀋陽城西北機廠胡同門牌十五號素無正業專以窃取爲生日前恩赦由監獄出來因無法生活遂仍操舊業日前在義和胡同窃得服當在小西關義源當柳條包及衣服等項當時將衣及被褥等項賣給工夫市門牌二四四號劉長青了王股長見該犯係久慣行窃的賊人今已自行承認遂將彼帶至廳內復又派員將劉長青捉獲審訊時該劉某承認所買物件屬實然並不知曲某爲賊在義源當所當之物件經事主認明確是已物王股長遂令李黃二人具保將失物領回目下對於窃犯曲某及買贓犯劉某正嚴加審理之中呢

屢次違章營業 罰金十五元 私開理髮舖

有理髮匠吳春林者年三十二歲原籍河北實抵縣人來奉業已數年屢在各理髮處備工手中頗有積蓄遂於去年五月間在大西關大茶館胡同開設春發軒理髮舖但吳某所開之理髮舖並未遵照警察廳的規章呈請許可亦未通知該行同業公會後經理髮同業公會查知前往干預該吳某不但不自行引咎反與該會相强不服從該會之規章以致觸怒該會當時呈請警廳將吳某之營業取消豈知該吳某被取締營業後復於七月間又在小西關大什字街仍然賃房開張營業依然未請許可日昨又被警廳衛生科偵知除當時取締其營業外並將吳某捉至警廳交司法科辦矣經司法科審理該吳某迭次違背警章私自營業故罰伊十五元的罰金了事云

通令各警署 調查女招待 未經登記的

瀋陽警察廳長齊恩銘氏前者因爲市內各飯館僱用的女招待爲數甚夥雖均經警廳發給營業許可證書但業女招待者對於備工地點往往有遷移和改業及休業者實難考查故擬將市內的女招待按所發給之許可證書造册登記以備易於調查惟目下尚未登記者覺有張雅琴徐貴新等一百四十餘名該女招待等目下在何處飯館營業及是否仍充女招待均不得而知故於日昨特令衛生科將未登記的女招待姓名許可號數及原在某處飯館營業詳細造册隨令頒發各警署從速調查界內飯館之女招待按册內的姓氏地址查明具報以備登記而便於考核等情今將其令文詳誌於左

爲令遵事查本廳前爲調查飯館女招待現有數目曾經令將管界內飯館所有女招待許可證報請登記各情形經辦理在案茲查未經登記者尚屬不少該招待等究竟現在何處飯館及仍充招待與否無憑考核茲爲整理起見特抄未登記之女招待姓名住所表分行外合行令仰該署即便遵照按表查明從速具報切切此令

捉獲煙館女招待

大西關舊平康里大昌鴉片零賣所執事人常塋塋近因營業蕭條煙客異常希少爲不堪賠累計蓋暗中僱用女招待以備漁利不意竟被四署偵悉於日昨派便衣警前往該係調查正值女招待榮實貴（二十九歲河北省人）與客燒煙並有不正的行爲該警等目睹其醜態遂將該號執事人及榮實貴代著審訊屬實遂備文將該執事及招待送交警察廳從重罰辦矣云

興有章病故 正籌備喪事中

前任張家口警務處長興有章氏素有肺病屢經醫治毫無效果故辭退本職歸家靜養竟於舊歷本月八日早三點鐘與世長辭矣目下其家人正籌備喪事想屆期親友往吊者定有一番悲悼之狀況也

贓猪已被獲 供稱是買的 不識賣猪人

省城西陸官屯村民王寶勤以農爲業除自耕種地畝外家中尚喂養母猪一口肥猪三口重皆二百斤上下及小肥猪七口重七八十斤每年之收入頗爲豐富因之家道稱爲小康惟因此際各田地尚未耕種王某遂將猪放牧在野地晚間將猪趕回習以爲常忽於本月廿一日將猪又牧於野地至晚往回喚時而大小肥猪十口完全不見當時疑猪走遠遂合家人等赴四外找尋但當夜晚在左近各村尋找道遍終並無踪影始知有異遂於翌日晨分派家人赴各處查找至晚仍無猪的下落王某無奈祇得繼續尋找果於日昨王某行抵工業區北滿見一人手持鞭子趕肥猪三口當時急走至前辨認正是伊所失之大肥猪彼時因在曠野未便就認遂跟在趕猪的後邊該人趕猪走入東昌院內王某隨僞稱欲買猪該趕猪的男子言此猪可是賣的惟不知道價錢如欲買須主人回來方能講價言間復由屋中出來一個婦人遂向王某說道你可等一等叫小孩去找他父親去王某此時將猪認明確是已物無疑遂不能再等當時就問該男子此猪由何而來該男子答道係由東塔買來的王某復言該三口猪係伊丟失之物刻已找尋多日找不管你是買的偷的你可遂我至分所理論去該男子故作不服之狀當時與王某相携至分所豈知該男子行至途中趁王某不備彼即撤腿就跑王某遂大聲喊道他是賊接着果有好事的路人將該男子捉着王某趕至近前扭着該男子至就近分所經分所訊問該男子名郭喜廷無業那個婦人係楊劉氏該三口猪係楊某拿錢令郭喜廷買來的但賣猪的並無相當住址其供詞亦非常狡猾該所斷定該猪確是王某之物當時將全案衆人送交五署再三審訊郭某無法遂供爲買贓該署見現獲無多問之必要遂令王某具保暫將三口猪領回復備文將郭某送交警廳追究其餘七口猪的下落案中主要犯楊某刻已逃匿昨經警察廳司法科審訊時郭某仍言是楊某拿的錢伊由東塔買來的猪但賣猪的人仍未能捉獲故是案目下尚無結果至其他七口猪郭某是一概不知將來能否將賊人捉獲刻尚不得而知也云

新京

社會事業聯合會 救濟函館火災 招集會議共同募捐

新京特別市社會事業聯合會當局頃以友邦函館發生空前火災所有函市一帶之商店民房生品財產損失甚鉅茲特本諸救災恤隣起見預定於明（二十九）午後一時在新京特別市社會事業聯合會招集市內慈善法團列席會議公同提出日本函館火災一案請爲募欵救濟云

張大臣恭行 關岳合祀禮

滿洲帝國軍政部大臣張景惠上將於今二十八日午前八時躬率軍政部幕僚及新京地區司令邢士廉京師憲兵司令官德楞額首都警察廳總監佟餘等軍警大員恭赴南關武聖廟舉行仲春關岳合祀之典禮

各法團首領均列席

一切儀式悉遵古制正殿主祭官張大臣躬率陪祭官等均各櫛沐恭行敬謹致祭莊嚴隆重盛極一時云

舒蘭獄犯恭頌 唐長縣美德

吉林舒蘭縣長唐吉三氏乃吉林顯宦世代書香存心慈祥秉性仁恕自到任以來對於司法行政莫不勤求治理數月以來頗著政聲關於獄內覊押之囚犯時賜教誨恩逾格外剔除夙昔黑暗陋規使一般罪囚於鐵窗囹圄狴犴之中得覩天日各監犯雖身陷縲絏之間莫不守法裕如今逢皇帝登極大典特赦各該囚犯蒙恩無不悛改前愆追念唐縣長優容寬大教誨之恩云

營口

爲救人難 已反肇禍 軋死行路人

於月之廿五日有在某機關充差之郝某居住埠東牛家屯其內人不悉緣何突萌厭世之念竟吞服毒物正在苦悶爭扎之際被家人發覺郝某情急驅來埠內祈救於某機關之駐在員某而適逢星期該駐在員以人命關天乃駕汽車前往比至郝宅時毛將郝妻搭於車內將其送至病院灌救行至北本街東北方與一行人相遇數鳴警笛未能躲開致將其撞倒當由該處值勤之警察報告本署一方將被害者舁入車內馳赴南滿病院就治聞該人被輾折肋骨旋因傷重斃命後由其家來人將屍領去備棺掩埋刻警署正在追究肇禍之眞像中云

防止私入火柴 公賣處檢查 派員來營視查

茲聞滿洲國火柴公賣處營口分處刻因遼河開通輪船相繼入港深恐有不法之徒希圖漁利私由他處秘密輸入火柴潛在本埠行銷故日前該處爲根本取締辦法曾與埠內各關係當局分頭接洽商榷檢查辦法聞已大體就緒諒日內即可正式施行云

又訊滿洲國財政部火柴專賣總局爲視查各地火柴推銷狀況特派小山繁田及喬傳運兩局員於月之十九日由新京搭車蒞營視查並調查三明生生關東三火柴公司之營業情形該兩君爲慎重公務仍在滯留進行調查中云

巡視歸途中 檢獲嫌疑犯

月之二十六日早六時許新市街日警署刑事班於旭日東升漸有行人之際由北本街巡視行之歸途中發現神色愴惶形跡可疑之青年人一名遂加盤詰因其言語支吾即行逮捕以研訊涉有爲匪嫌疑聞該犯係本縣六區管界小坎子人現住埠內姓名不詳現正追察餘情中詳情如何訪明續誌

旅順

米岡市長已歸來

出席時局懇談會出張新京中之旅順市役所米岡市長因會議告畢於本月二十五日已歸任視事矣

關東廳市役所 均拍電慰問 函館之大火災

日本函館發生大火災事各報曾有聲明致電慰問情事而關東廳當局與旅順市役所均拍電報慰問並計畫募集義捐金捐助被難者現下旅順市方面正準備進行中想屆期解義囊助捐者定不乏人矣

滿鐵社友懇親會

旅順滿鐵社友會在本月二十七日午後六時假木村食堂開春季懇親會與總會云

警察署定期訓示

旅順警察署青木署長於月之二十七日午前十時招集警員在講堂內訓示一切云

本溪

取締鮮人賣嗎啡

本溪縣警察署自滿洲國建國伊始全署人員上下一致無不夙興夜寐殫心竭力維持地方治安謀日滿親善打開舊日鴻希望東亞和平日趨光明實現王道保民之帝政急力剷除不良之徒今竟有鮮人金某係一無賴流氓俗云要人的這金某以窮極生風乃於縣街榮市設立嗎啡館以營此毒國害民之業日昨被警署偵悉將金痛打一頓帶署嚴懲責其今後勿再經營嗎啡以始害地方云

安東

緝私佈告 檢查鹽票

縣公署頃准緝私局函開爲屆檢查鹽票之期請派警協助當即佈告週知原函誌下爲佈告事案准安東緝私局第一七號公函內開敬啓者時屆檢查鹽票之期茲派敝局緝私隊員暨分卡長協同地方警察按照所屬各戶實地調查期應函請貴縣查照務希通知所屬屆時予以援助是荷等因准此除飭各分局長遵照外合行佈告商民人等一體遵照知照

海城

晉省出席行政會議 兩縣長已首途 約於四月五日始可歸來

本縣縣長尹善營及岫巖縣長宮文超頃接上峰來令謂定於二十九日在省公署開全省行政會議故尹宮兩縣長定於二十八日午搭乘特別快車連袂上省據云反轡之期約在四月五號云

海城驛將恢復 憲兵派出所

海城驛自去歲夏季即將憲兵隊撤去別處服務蓋因海城一切均上軌道兼之其他如熱河及江省均未平靖所以撤去海城之勤務現因設兩處已漸告畫清有歸防之必要聞已擬定四月一日恢復將來附屬地又多一機關矣

四區趙署長來城

本縣第四區鰲保警察署長趙親田於月之念七日忽遵晉省據聞該署長此次之來係奉參事官高岡重利氏之電召對於八區之警政有所斟詢云

牛庄設道院 舉行開院式

本縣牛庄城已奉明訓定於舊曆二月十五日創立院會各節已誌前報茲悉該院會長李光輝於念七日躬詣瀋院謹將各神位請到海院並有蔣豐裕王度和一同來海至蓋平道院譚修慧大連卍會李澤和任員定及海院李芳大曲仁宏等各會長定於念八日護送神位到牛庄廿九日午刻舉行正式開院典禮云

一期學田標租 定四月廿日

縣學田標租向歸教育局辦理自官制改組後財政統一所以標租事項移歸財務局辦理已於廿五日實施投標計中標者一百餘號尚有廿七號未中標一當局又定第二次標期爲四月廿日一般所在地民戶爲租種該項地畝或租放該項山場者均應籌備標價以便屆時投中罷

一區與五區 兩署長委定

本縣第一區城廂署長已委定殷文光正式署理五區牛庄署長孫實舊調同警務局另委至於所遺牛庄警察署長一缺則以消防隊長張永波接充聞張氏係陸軍軍官學校畢業精通

彰武

二匪白晝刧驟馬

邑東與本縣毗連之康平縣界奧林稿村住戶郜永春業農家道富有其馬車於前日赴彰武秋辦事行抵途中突遇步匪二名手持小槍將車阻住逼迫東夫將馬卸下計大馬三匹騾子四頭該匪擄之向北而逃去矣

春戊祀關岳 尹縣長爲主祭

本月廿九日爲二月上戊之期照例應於是日昧爽文武官員齊至關岳廟內陳設三牲祭品舉行春祭聞縣公署總務科庶務股已通知各機關首領及紳方各上紳於是日早四點齊集四門外武廟與祭主祭官當然爲縣長分獻官則爲參事官及警務局長云

本城尹縣長以本月廿八日爲上戊之日特率參事官警務局長及其他警官等於同日午前四時躬赴西門外之關岳廟虔致祭蓋關岳二聖一係忠精貫千古一係義薄雲天其浩然正氣充塞兩間實屬軍人之模範臣宰之師表其所以春秋設祭者正激發人民忠君愛國之忱用維繫倫常於不墜也

哈爾濱

警察廳限期報槍

哈爾濱警察廳金廳長以境內匪徒行將肅清且國家警備充足有保護人民安全之餘力人民並無蓄槍自衛之必要況民有槍不但不能拒匪而匪徒爲得此槍更有引匪及將此槍流入匪手之危險是以於大典之前曾經佈告令有槍市民自動呈報給價收買遵令遵報者固屬不少而觀望不前者仍居多數現爲澈底維持哈市之治安起見凡存有槍彈之市民限於三月卅一日以前一律到廳呈報聽候核辦如越期不報一經查出即按照匪人懲辦業經佈告周知矣

長途車終止開行

哈爾濱訊鐵路總局在本埠所經營之長途汽車公司現以氣候漸暖開江期近且月初連日大雪着地融化泥濘載途沾輪難行當於本月十日由哈開赴三姓富錦等處之汽車昨二十九日已經返哈即自二十五日起終止長途營業不再向外埠出車云

下流四縣 赴日觀櫻

哈爾濱訊頃聞下游巴彥木蘭通河及呼蘭四縣有力紳商以觀櫻爲主旨藉以視察日本社會狀況聯絡兩國人士感情近組織觀櫻團已有團員十四名由石井參事官引導廿八日出發云

專賣署嚴查私吸

北滿特別區專賣支署謝署長以市內私煙館業經查拿肅清而本署官土仍不見多金只見吸戶在家吸食希圖省錢多賺私土所致殊不知專賣制度係寓禁於徵其目的在漸次減少吸煙者亦即人民不明此旨仍行私吸私販殊與禁煙之本旨相違反故特出示佈告凡在自己家中或商店中吸煙者務須領取吸食證煙燈煙槍亦須由署核准併領購土證可隨時到零賣所憑證購買煙土由該所記入購買數量及時日加蓋圖章俟檢查時即以爲憑證若不購官土雖有吸煙證及煙槍煙燈亦按私吸論罪云

救濟東鄰 函館火災 世界慈善會 發出之捐啓

世界慈善會聯合總會爲徵濟善欵救濟友邦難民亦發出啓事如左

敬啓者窃以救災恤鄰自古稱爲美德援焚拯溺在今尤爲急務茲因本月二十一二十二日兩日友邦日本之函館市突遭回祿大火延燒地方被暴風襲擊石川之人民生命財產損失之巨流離之慘已達極點矣我國在敦好之最敝會居慈善之名安可膜視而不顧況我國前經各縣而日本友邦不分畛域一視同仁多出巨金救我災胞撫今追昔感激莫名值彼不幸有難之時正我遇機報德之日方見人類同種互助之精神邦交親善提攜之表現故敝會從事發起已向各支分會通函積極籌集賑欵以資救濟去訖哈埠不乏仁人義士聞此自必爭先恐後慨解義囊雖此善舉然多多益善雖戔々亦無妨也敝會願代庚癸之呼深望伯之助云云

岫岩

偽軍四旅羈司令 綽號久勝落網 黨羽及窩主押解來縣 劉姓家房屋縱火焚燒

駐岫大日本守備隊長於月之二十三日晚九鐘時督帶隊兵偕同秘偵搭乘汽車馳往邑北小偏嶺北溝劉姓家將四週團々圍住立將久在鳳岫兩界盤踞之偽軍四旅羈司令（綽號久勝）及其羽黨廿錫忱二名當場捕獲並起出自來得手槍一支比時將劉姓房間焚燒遂將胡匪以及劉姓家屬一併由汽車載回於二十四日午前回城嚴押守備隊矣一般商民愉快非常均謂該匪惡貫滿盈天網恢恢疎而不漏至於若何辦法容訪再誌

宮縣長回城 討匪宣傳完畢

縣長宮文超及指導官農商會長宣傳班等日前赴三四區討伐匪賊藉以宣傳等情已誌前報茲於月之二十三日午後四時縣長率同群僚及指導官騎步各隊等旋返回城比時各商縣旗一般各界政務人員前往迎迓頗稱熱鬧云

延吉

招募勞工萬餘人

南滿洲鐵道株式會社吉昌公司派員在延邊招募勞工現招有四五千名聞該公司將招萬餘人目下延市有此多數之丁人顯形擁擠而旅店茶房酒肆之生意極形活躍云

縣署派民 賑濟難員

縣屬第三區境內屢遭匪共刦掠民不堪生咸逃奔明月溝避難然富者姑無論而貧者日無噉飯之所該鎭區公所前設難民收容所拯救災黎近來該所錢穀告罄正無所措幸縣公署憫恤難民派科員傳興武携欵賑濟三區難民將難民齊集區公所按名分布聞大口七角小口四角共發賑欵二百五十元

臨江

劉縣長晉省會議

省當局爲欲明瞭各縣景況起見曾訂於月底招集各縣長開會本邑劉縣長於月初奉到公文拚擋一切整裝待行嗣因三月十五日爲本春長副例會廳加指導之處在在皆是故遲至三月二十日方始結束於當日晚將各僚屬目股長以上者招至縣署公廳詳加告戒乃於廿一日首途進省矣

福崎隊長 榮轉回國 各機關餞行 並贈紀念品

中江鎭守備隊長福崎國道氏調陞國內將啓程回國曾親至各機關法團辭行查該隊長福崎氏於前年事變時對於臨江異常援助所有一般商民均頌福崎氏功德起見於月之十八日特假商務會客室設筵恭送並由商會敬送銀盾銀盃各機關遞德政黃紅綢匾額數架以作永久之紀念至翌日福崎隊長又設筵酬謝並攝影紀念云

袁緝私局長 赴營口會議

臨江緝私局長袁慶潤氏自蒞任以來對於緝私各分卡職員任勞任怨不遺餘力該局長於邊隅之處賊匪出沒無常之間而能督飭各卡獲從鹽犯多起不但按公處理而多諄々訓導鹽犯公益私害之處而使受罰者百般感激此非才學兼優經驗宏富者何克臻此該局長奉到上憲命令赴營口關鹽務會議於韓岸乘汽車赴安轉營云

春丁祀孔禮誌畧

三月十七日（即舊曆二月三日）爲春丁祀孔之日本邑劉縣長於事前曾招集各機關首領預開籌備會議是日早五時縣長即率領全縣士紳齊集大成殿由縣長主祭古川劉榮紀兩參事官分祭兩序並由溫局長與趙副官長分祭兩廡鐘鳴鼓嚴舉行祀儀三跪九叩極其嚴肅直至曉鐘六敲大祀始成全體與祭者不下百餘人云

小說

血愛

蘇德曼原著 成紹宗譯

一十五

縣長從衣袋裏抽出一隻黑色小盒、他過分禮貌的把他呈給少年、蓋子開了、波萊看見那塊小鐵在藍紙上面發亮、感動極了、他攪住了那個寶貝、把手伸給克羅、縣長假裝不曾看見這個舉動、只管無限注意的察視着他那些露骨的瘦長指頭——克羅先生、我給你手哩、在這新的侮辱之前、因憤怒而紅了臉的波萊大喊——陛下是叫我來實行他的命令的、可是他幷沒有命令我同人握手

他正說時、一個同波萊的十分相同的動章滾倒了他的脚下、憤怒之中、牌力麥陔把他胸前那個動章扯下來了——不要牠了！…我再不要牠了！他吼、不要牠了！正直的人誰也不要再配牠的、如果人家把牠賞給一個波萊苦痛、怒、狂的叫了一聲、舉起拳頭奔向他去、牌力拔出了配刀準備用來對付他的手無寸鐵的敵人、老逆旅主人投身撲到了他們中間、縣長呢、寬大地揮着他的那雙白手、牧師呢、兩眼冒火、好像在偵伺着他的口頭物——退去！退去！他命令說、兩臂撲着、他奔向那已然擠滿刀棍的門口、波萊回轉頭來、他才看見死是怎樣迫近他了、牧師抓住門扇、用他的全力奮鬪着以阻止群衆侵入大廳——這個老頭能够抗這群脫練的餓狼嗎？他能够阻住這些惡漢嗎…少年想的防禦啊！這是一個多麼脆薄的他那雙白手、縣長不停的揮動着他說着、他將拘留幷且痛懲這些狂徒、書記躲在棹下嘆氣一個內在的聲音給波萊說他一不應當讓這個牧師保護…一個絕望的決心在他靈魂裏面發芽茁長起來了…他的全部命運得取決於這千載一時、不利用這個機會、不征服這群蠢人、簡直是一個錯誤…於是暴風雨一般的、他附了牧師、直身站到門前向那些威嚇着他的拳頭、刀棍挺着他的胸脯、他冷然看了看那些酒氣熏人的農夫、他向他們喊道——在我這裏！我是手無寸鐵…我的手槍留在家裏你們…可以毫無害怕的來攻我…可是誰也不動、誰敢…那樣直挺挺、他的臉孔是那樣嚇人、於是、刀子垂下去了、棍不見了

大贈送 龜齡機 五千盒

龜齡機裝在美麗金盒中

龜齡機、具有極大滋補力、轉弱爲强、生殖力、遠少復活、老年服、健腦强精、元氣百倍、青年服、腎虛早洩、性慾缺乏、凡生殖器病、傳染消化不良、視力減退、貧血、作事厭倦、經脉不調、子宮寒冷、赤白帶下、及女子半產、及卵巢發育不良、難以受孕等、尤爲特效、

龜齡機養身固精之奇效

『龜齡機』是專治男女性病的奇藥、是男女愛情中秘實、缺少兒女的仙丹、返老還童的實筏、其一盒之效力、遠勝中國參茸一斤、故凡吸鴉片者、年老衰弱者、青年腎虧者、均宜速服、『龜齡機』又患早洩病、則男女間快味缺乏、速服『龜齡機』、無不立愈

大贈送辦法

本藥在平津杭次發行、特提出五千盒、作爲贈送平津人士之用、以貽一效力、而便推廣『龜齡機』定價每盒一元五角、每打拾五元、然以上定價、代售處、凡購買『龜齡機』一盒者、即贈送一盒、凡購買『龜齡機』一打者、即送一打

總經理奉天鼓樓西金城藥房 大連華西藥房 鉄岑和發久 江省五洲藥房 長春中西藥房 哈賓環球藥房 公主嶺三合德 四平街天德堂 千金寨仁德堂 營口中西藥房 安東瑞祥泰 遼陽義和堂 本溪濟生醫院 吉林五洲藥房 吉林藥局 洮南德慶仁 吉林中西藥房 開原保康藥房 洮南永和堂 大連德記全機 濱江亞洲藥房 洮南和發恒

淋

●急性慢性淋病 ●及年久白濁

山得爾精 神效無比 一盒斷根

山德爾精、乃德醫史萊爾氏所發明、在山德爾藥廠製造爲空前未有之發明乃淋濁滅菌去根之藥也、藥內含有Sandol Phonvinm ; aiicyiicmmethIyene Bl 等高貴藥精故效力極大、萬試萬靈、認爲淋病新發明、絕妙之靈藥也、內中檀香油、非南洋熱帶產功効不著、本藥乃採取南洋出產最豐富之檀香油、取料質所製成故效力最大（

山得爾精的治症

山德爾精、爲德國新藥、政府實驗、山德爾大藥房、最新發明治淋斷根唯一之靈藥也、凡五淋白濁、及其他尿道諸病患、輕症一盒、重者二盒、日久者三盒、服完之後立秦奇功、百治百效、萬試萬靈非普通市上所售、一般治淋藥、所可比擬也、歐美各國諸醫、無不頌其爲淋濁聖藥、茲將特效列下

急性慢性、赤白淋濁、尿道疼痛、風火砂石、睪丸腫大尿急頻數、尿中混血、利尿不通婦女白帶子宮炎腫

定價每盒 大洋二元、每打二十元、外埠函購貨欵先惠寄費在內

瀋陽鼓樓西西藥總批發處

金城大藥房

政海津梁

日滿兩國對鑛質油之需要
—與各國油行之競爭—

日滿兩國將汽油煤油與機器油，均感缺乏，惟是項鑛質油，實任何國家立國必需之物品，如無鑛質油之供給，則各種機輪以運轉，即須停止，而國防問題亦頓呈危機，故鑛質油供給問題，對於比較無生產之日滿兩國，誠有莫大利害關係，東京拓務省有鑒於此，曾於五月間召開會議，討論日本以及滿洲國所需鑛質油永久供給之方策，因是項問題，係全國應深切注意之問題，是以東京中央政府各部分代表，及日本領袖工業家均曾參與會議，先在會場當拓務省宣布議事程序前，發表聲明，謂鑛質油以及其附產，原爲一國財富與强力之根源，對於日滿兩國未來之安全與發展，有絕對之需要，任何工業與國家，實際無一能離鑛質油之供給而尙能維持其足與列强起競爭之地位者，在科學進步之今日，百般事業處處均需消費鑛質油，即觀日滿兩國一切事業之活動，即可證明，無鑛油之供給，則各項事業即不能存在，此不但電力與潤滑機器處處需油也，即如日滿之各種交通，汽船之行駛，大海陸軍兵器之製造，供給小各式之製造，實無一處不需鑛質油而得其原動力者也，惟以日滿兩國對此要產不能自給，是以不得不依賴美國與蘇聯之舶來品，以求獲得需要之供給，因此問題有異常重大之關係，是以希望日滿兩國對此問題，應加以深切之研究也，乃拓務省將開會要旨宣布後，即按照議事程序，進行討論，日滿兩國現今對於鑛質油之供求狀況，連同在兩國內各外國油行之競爭情形，一併詳加討論，茲將會議討論各要點分述之

國，蘇聯油之侵入日本與滿洲，因爲世人之所注意，然尤爲東亞各油行之所關心，蘇聯油現今供給歐洲市場者，不過僅佔歐洲總消費量百分之二十，是以歐洲市場中之各油業界對之，尙不恐其能有專利之危險，惟蘇聯油之侵入滿洲，其情形與此則大不相同，蓋蘇聯油在滿洲廉價傾售之策畧，實欲將英美油商擠出滿洲國之市場也，回憶在一九三一年滿洲輸入之蘇聯油，僅佔其總消費量百分之十九，該年滿洲共輸入各國油量，有三，五六〇，〇〇〇加倫，在此數中，蘇聯曾供給有六三〇，〇〇〇加倫，自一九三一年以後，蘇聯供給滿洲之油量，曾有大數之增加，蘇聯油在滿洲之推銷，係經蘇聯國家煤油聯合公司所代理，此公司所推銷之蘇聯油，近年來並擴大銷路而入日本與中國，於是蘇聯油推銷量愈增，而英美油行之損失亦愈大，今即以滿洲而論，現在滿洲國政府南滿鐵道株式會社，與滿洲各較大長途汽車公司，以及各租賃汽車公司其所需要之汽油煤油與機器油，大部均由蘇聯所供給，如若滿洲軍用油此後亦由蘇聯供給其一大部分時，則英美兩油行對於滿洲市場可謂幾乎絕望矣，按照報告，英商亞細亞火油公司自感覺蘇聯油競爭尖銳化後，曾將其駐滿與駐華之公司職員，裁減約有二十八，此美國各油行，因鑒方蘇聯油競爭之危機，乃於最近請求駐日美國大使館接近東京各務省，表示希望設法阻止蘇聯油之東侵也

日本在上年輸入之商業用未經製鍊之生油，共計有二〇〇〇，〇〇〇噸（每噸合二五〇加倫）價值爲日金三八，〇〇〇，〇〇〇元，陸海軍用生油一〇〇，〇〇〇噸至於日本本國生油產量則僅約達其總消費量百分之二

日本在各種用途上所消費之生油量，係年有增加，計在一九二九年曾消費一八，七九〇，〇〇〇箱，及至一九三〇年，則增至一九，四四一，〇〇〇箱，後至一九三一年，則更增至二一，四三三，〇〇〇箱

日本自產之生油，且在日本本國製鍊者，在一九二九年有七，五一九，〇〇〇箱，一九三〇年有七，二三五，〇〇〇箱，一九三一年有八，六二五，〇〇〇箱

非日本自產之舶來生油，而在日本製鍊者，在一九二九年有一一，二七一，〇〇〇箱，一九三〇年有一二，〇〇六，〇〇〇箱，一九三一年有一二，八〇八，〇〇〇箱（未完）

時評　調停　（知非）

△唐自安史亂後，節度使因之跋扈，爭奪土地，以强壓弱的事，於是層見迭出，大皇帝名分雖在，實際上半點勢力也靡有，遇有衝突發現，惟遣派大臣前往，給他兩家調停，一次停調不了，再行二次，二次調停不了，再行三次，乾綱不振，致往來的使臣，絡繹於途，以故人咸呼之爲和事天子，直至李唐滅亡，這宗不堪說的事成，恒貽世人以口實

△中華民國，關着門兒，自相殘殺，正殺了二十多年，軍閥專横，的直了不得，現在中央政府，對於該等，簡直的就是覊縻牢籠，將事了事就是了，若按着眞理去辦，可就全盤的錯誤啦，雖然敷衍了事，究竟能以敷衍到幾時，看起將來要想着定國家，致太平，還得從老道上着手，方能有效，調停兩字，免不了枉法循情，把兩造的眞是眞非，丟在那調停以外，只是舍理而言情罷咧

解決孫殿英與截剿劉桂堂

孫殿英自去歲奉令西開，遇阻寧夏，遂與馬軍開戰，在當時不過孫馬衝突，及後中央令其暫緩西開，孫未能退回，戰事繼延長，中央復免其青西屯墾督辦兼職，取消青西屯墾督辦公署，今孫退回聽候縮編，孫仍未遵行，於是中央討伐，普綏甘青各軍聯合向孫軍壓迫，孫逼處窮荒，物質援助，兩感缺乏，長久相持，孫必無幸理，據昨日電訊，普綏各軍合攻石嘴子，馬軍亦反攻平羅，孫軍部下一退瓦解，赫然震怒，明令免其軍職，下討令伐，孫又有表示下野消息，證諸以上消息，解決孫軍已至最後步驟，孫果能於最近下野，自然無問題，即其頑强到底，已無持久掙扎能力，解決已將不遠，中央解決孫軍之決心毅力，自堪欽佩，惟願迅速達到圓滿結果，使戰事早日解決，編遣善後，須相機擇處，以敏銳手段行之，勿延宕不決，貽害西北，亦勿使遠竄，擾及他處，此解決孫軍最要之問題也，孫已無掙扎能力，吾人述此似多顧慮，惟比之劉桂堂飄忽南北，到處橫行，至今未能殘滅，則又未可忽視，劉桂堂以數千之衆，由冀北竄抵豫邊，經過數省軍隊截剿，斬獲時聞，近又有將竄回老巢消息，魯南派兵防守，勞師三萬，牛刀割鷄，豈值一試，乃據昨日電訊，劉匪殘部已竄抵泰安，果如此，則距老巢不遠矣，果此奔疲數省，屢受截擊之殘匪，使再竄老巢，死灰再然，抑誰之咎歟，以孫殿英劉桂堂兩部勢力相較，孫勝於劉多多，去歲孫憤慨語人，「誰也不願上梁」，其語意似至不得已時竄爲流寇亦所不惜，孫部雖被困西北，無爭扎能力，倘果甘爲流寇，倘足分化十個劉桂堂，成事固然不足，而擾亂地方殘害民衆則有[illegible]，此不可不防也，雖然，孫軍流竄亦有諸多困難之點，其軍額龐大，行動不靈，無劉桂堂活潑，此其一，各處軍包圍壓迫之下，西北窮荒無地可掠，鄰封軍事皆有準備，內向亦非容易，末若劉桂堂突然發動，使各地卒不及防，得伺機會，此其二，有此二端，孫軍欲效劉桂堂根本困難，而包剿各軍，挾其全力以赴，亦不容其作劉桂堂，然則孫軍善後似無足重視，然孫本人雖不易效劉桂堂，其部下一枝即可效劉桂堂，又豈得認必無意外也，孫殿英勢力重於劉桂堂數倍，中央能將其逼西北以大力解決，劉桂堂勢弱於孫甚，竟至飄忽不定，中央處置孫殿英何其强，對劉桂堂又何其弱，治此非厚於劉而薄於孫氏，視劉匪力弱足爲民衆害，不足爲政府害，孫軍力强使其得地，恐難以駕馭，故對孫則以數省兵力，環而攻之，對劉則聽其飄忽，數載以來，中央只能解決反動，不能平一流寇，其在斯歟，不然孫軍西開，原始係奉中央命令，初無叛跡，何竟演至討伐，今孫軍將解決，劉尙橫行，非孫易與而劉難制，是在中央有意無意之間，非關實力强弱也

中央視解決孫軍爲重要問題，而吾人視堵截劉桂堂尤爲重要，蓋以孫軍遠處西北，解決與否與吾魯尙無害，劉桂堂已竄抵泰安，魯民害在眼前，魯民視孫劉爲害適於中央相反，亦非厚此薄彼，乃利害緩急使然也，堵截劉匪較解決孫軍，實輕而易舉，倘只能解決孫軍，不能制止劉桂堂回魯，是輕魯民也，願堵截各軍共喻之，

颱風（九）
（波歇倫原著　政務司林景仁譯述）

勞師遠襲，內生滿民反抗之心，外失各國同情之感，於日本果有何利，甚且因此或釀成世界戰禍，大和民族審時量力，決不鹵莽若此

故日本自在滿經營事業以來，即於其範圍所及，致力於治安秩序，華北窮民，困於兵火，饑於生計者，潮湧而至，而東北入口與年俱增，於是數千年荒寒之區，遂擁有三千三百萬餘衆

◇中國與滿洲

雖然，日本在滿洲尙未能求一日之安居樂業也，其時中國本部，民氣囂張，政綱紊弛，排外宣傳，及於東北，梅盟背約，悍然不顧，而日本已忍無可忍矣，而乃大盜竊國，豎子掌兵，吏苛於虎，士狠如狼，遜朝殘貴，辱爲輿臺，四省遺黎，慘供刀俎，嗚呼，當時祗有齊齊哈爾北部，爲虐政所不及，而白山黑水，數萬里江山，久無一寸乾淨土矣，國民政府自知積孽貽禍，天人共憤，儻有意外之變，乃施其外交詭策，於一九〇四年及一九二二年在華盛頓（完）

滿洲國遊記
（節譯英國陸軍少佐鮑德雷原著　日滿南洋記）

建設中之滿洲國

旅行者，對於所至地方之抑揚軒輊，往往視當地人士招待禮遇之優劣爲轉移，此事理之自然者也，當余之遊歷中國也，或因匪亂，或受法禁，不能盡遊興，於是余不得不舍此民國，而遊日本，及在日本停留三月之後，一言及欲遊滿洲，彼邦人士乃爲備免費票，寫介紹信，爲余謀種々之方便，並預示余至滿洲，必大受歡迎焉，在東京車站候車北上時，見站台上有許多西服和裝階級不同之男女老幼，歡送開赴滿洲戰區之二軍人，搖旗喝呼，聲勢壯烈，及汽笛一鳴，呼聲益高，而一軍人則當窻肅立，默々垂泣，以漸々離別親友，遠赴他邦焉，吾於是發見日本人之特性，非吾西方人所能瞭解者焉，夫英雄兒女，同爲人類崇高之情緒，因壯志而抑柔情，此二軍士之所以掩泣也夫，而吾西方軍人，則絕無此態也，人生之觀念不同，解決事物之方法亦異，以西人之眼光評東方之事物，其難得眞象，即此一端，可概其餘矣，余之遊滿洲也，將思力袪此弊，以研究一切問題爲

火車中食者，睡者，飲酒者，談笑者，赴飯車就餐者，種種形色，殊饒趣味，而尤引余注意者，即日人夫婦同車，男子食西餐和餐，女子則只食米飯，男子飲酒食肉，女子則但飲水而已，加以沿途風景佳麗，悅目賞心，不必閱新奇之小說，以破岑寂矣

及至朝鮮，風景亦尙可觀，水店山村，亦尙有生氣，藏高帽之行人，與吾歐馬戲班中之古裝小丑，有同一風趣也，而一過鴨綠江，則山川村落，頹廢凋殘，氣象荒涼，令人生憎焉，惟車行極速，車屋極煖，時刻極準，由釜山至奉天，共費二十八小時，並無一分之參差也，

下車伊始，涉足站台，氣候之寒，爲之股慄，見站外之電網沙壘，知匪徒出沒堪虞，而靜默之鄉村，亦時有風鶴之驚擾也，繼聞人言，距此不遠之地，第一次剿匪戰事方結，第二次戰事又將開始，但此不過驚之使散，與警戒鄉人勿窩匪而已，此種大帮土匪，有較日軍佔優勢之一點，即出沒無常，聚散無定，良莠不分，民匪難辨是也，眞欲肅清此輩，在滿日軍，尙須增加現有兵力，決難奏效，加以張學良餘黨擾滿政策，一日不灰心，則滿洲國之糾紛狀態，恐一日不能解決，換言之，列强一日不承認滿洲國，則失勢之舊軍人擾滿政策，一日不能放棄也，世亦有日軍慘殺滿民之傳說，稍明滿洲內情者，則知良民之被害者，係出於民匪難辨之誤殺，或匪區村民受戰爭之波及者耳

雖曰滿洲國匪盜如毛，余到奉天，幸未一見，曾與包來夫人一同被綁之克爾蘭，告余曰，匪雖可畏乎，然彼等對余，則極優渥，彼寧不食，而不使我忍饑也，克氏方經慘劇，而正在休養，匪窟詳情，彼不肯明言

奉天城蕭條汚穢，幽街曲巷，令人生畏，偶有類似東京横濱之高大樓房，亦覺美不勝醜，居民甚多，情似安閑，商賈不盛，雖信其都會有繁榮之時也

余貽見各國商人，詢以對新作之觀感，則各依本身利害主觀之評論，如售軍火於張學良之商人，則大肆排擊，中國其他商人，則因貨幣之々統一，法律之漸々生效力，而今後或勝今之希望焉，即一般民衆，亦頗感美善生活之來臨，日近一日矣

滿洲軍人，現已按時發餉，服裝整齊，漸明爲國服務之義務，拋却私人爪牙之見，較在華北所見軍人，開明多矣，惜國聯調查團未曾見及於此也，至於警察，則不如軍隊之進步，或無日本人指導之故歟

外商之訪問既畢，又開始探詢中國之意見，經介紹得晤閻市長於公廳中，閻氏語余，現正計畫改良奉天，使成爲第二上海，隨示余大奉天市之圖案，內有公路電車自來水，電氣事業，及教授英俄日語之學校，余對此學校計畫，冀其較勝於日本，因日本學校之教授英語，原則上雖屬不差，而方法上則殊鮮效率也，此大市計畫，預定十年完成，但因現在與民更始之際，不願效舊軍閥之搾取民財，故工作尙未積極進行，余甚願其異於紙上虛談也

調査市內，殊感疲勞，思出郊外以散襟袍，雖驅車城外，頗不安全，然思一瞻滿清先代帝王之陵寢，遂於異晨冒險前往，爾時天氣甚寒，攝氏表降至零度下，日光照積雪，耀眼欲昏，天清風靜，宛似倫敦聖誕節之風味，設不見略旁之鐵網，及日軍之步哨，固不知此地之不安也，此滿清先代帝王之墳基，較諸入關後之皇陵，不及遠甚，畫棟雕梁，龍樓鳳閣，雖應有盡有，守護之嚴，似較馬蘭船之東陵，尤有過之，然其輝煌偉麗之氣象，終遠遜也，余默而思之，滿清入主中國，經三百年而覆亡，今其後裔又復繼起，對於寢陵能不百端交集耶，觀於中國改爲共和政體之後，禍亂相循，吾人當知「德謨克拉西」主義，適用於西方，移於東方，未必宜也

出北陵，行馳道至盡頭，兼見一類似倫敦郊外村屋，花園一所，周圍密布鐵絲網，一望而知其當別有來歷，詢之同伴，乃知爲張學良氏之別墅也，張氏豪奢，久著於世，余思入內以探究竟，守門人毫無難色，即導余入，繞過一已廢之網球場，即至樓房之門，樓下有飯廳，廚房，休息室，讀書室，樓上有浴室，客廳，或其妻妾行樂之地，皆座封網結，觸目凄涼，無復當年豪華之象矣，憶一世梟雄，而今安在，城中天下，又屬阿誰耶，是日下午，市內斷絕交通，桓々武人，擁護一日本將軍入日領事館，聲威之盛，不減大戰前之俄皇也，惟有一事爲世人告者，此間外僑俱樂部，中英美及其他各國僑民除宴會娛樂外，絕口不談政治，日人之志願，滿人之希望，中國之破壞，絲毫不關於其心，惟地方不靖，彼等不能在野外作「高爾夫」球戲，使彼等偶出怨言而已

一日余在奉天俱樂部中，發見歐美人，中日人顯分界線，吾不知歐美人既在東方作事，而不與東方人酬酢聯歡，何以能明瞭東方之眞象耶，滿洲情形，與摩洛哥大略相似，土匪苛稅，貪官汚吏之害民，摩洛哥亦曾有此時期，後經法國保護治理，今已日漸繁榮，完成自治，各國固未干涉法國也，今滿洲國已決定獨立，清室子孫爲元首，清室遺老爲大臣，國基日固，事業日隆，匪患漸清，安居樂業之實現，當不遠矣，而他國橫加干涉，此無意義之舉也，夫日本之助滿洲獨立，自有其不得已之故，吾於下章將詳言之

（外交部宣化司）（未完）

喀血・各種出血的治療藥

奧保司太丁

奧保司太丁是根據最新學理實驗、由動物脾臟提錬而成、確能促進血液凝固、有强力的止血作用。

【主治】喀血　血痰　胃出血　子宮出血（如血崩等）　腸出血（血便）　鼻出血　外傷性出血

【價格】粉劑　二五瓦（一圓五〇錢）　一〇〇瓦（五圓五〇錢）　片劑　五〇片（一圓）　一〇〇片（一圓八〇錢）　三〇〇片（五圓）　注射液　二西西五管（一圓五〇錢）　二西西一〇管（二圓八〇錢）

總發行所　日本大阪市東區道修町　武田長兵衛商店　股份有限公司

34–176(0)

中國銀行大連支行

承辦各種存欵放欵並國內外各大商埠滙欵及押滙事宜

營業時間　上午九時至下午三時　電話（長）四三八九　四五九九

一家三人同慶勿藥

由於用韋廉士醫生紅色補丸與清導丸以及嬰孩自已藥片

王旭東君及夫人並女公子

此三種藥爲最可靠之家庭良藥王君旭東來書所述已足證其無上神妙矣王君係蘇州著名戲衣庄義盛號經理其來書云『鄙因業務煩多勞心勞力以致精神萎靡體氣虛弱胃口惡劣滿身發燥又兼內痔夜不能眠雖服名種補藥病不覺瘥嗣閱報知韋廉士醫生紅色補丸之功乃決一試服不多時飲食大進體力增加夜眠有序又服清導丸數劑便順痔瘳迨今猶覺康强勝昔也　內子素患血虧神昏體弱胃病常發鄙因自身之經驗亦令吞服韋廉士醫生紅色補丸卒得精神健旺胃疾全愈現亦十分康健矣小女常患食積蛔蟲腹脹肌瘦面黃夜眠不安乃投以嬰孩自已藥片諸症漸退身體復原是皆韋廉士醫生各藥之功曷勝感激之至』　韋廉士醫生紅色補丸健腦天下馳名清導丸導滯平肝盡美盡善嬰孩自已藥片爲小兒腸胃出牙各症之專藥各藥房皆有出售或直向上海江西路四五一號韋廉士醫生藥局購備補丸價目每瓶一元半六瓶八元清導丸與嬰孩自已藥片均是每瓶七角六瓶三元半郵費不取

君若不得不乘

氣悶擁擠車輛

宜用韋廉士醫生吸入止咳片防喉胸疾病

冬天乘坐擁擠氣悶車輛常是不免在此種車輛惡濁空氣飛之中病揚無慮億萬一經侵入鼻道氣管或肺遂發傷風咳嗽或其他呼吸器病是故君宜預防而防之之法莫若口含韋廉士吸入止咳片一枚此片在口緩緩鎔化即發出芬芳滅菌之氣體入鼻觀下咽喉氣管而達於肺毀滅病菌於未能致病之先設若不幸已染傷風咳嗽或其他胸喉疾病此片亦極神效蓋其藥氣又善止癢寧炎消痰順氣故也是不特衣袋中應常備之即家庭中亦應常備之也各藥房均有出售或向上海江西路四五一號韋廉士醫生藥局函購每盒一元二角郵費不取一切信件可由奉天和記洋行轉上海韋廉士藥局

株式會社　滿洲銀行

大連市伊勢町六十九番地　電話代表四一二一番　振替大連三〇三番

資本金一千萬圓　頭取　村井啓太郎

支店所在地　金州、普蘭店、皮子窩、鞍山、奉天小西關、開原、公主嶺、四平街、吉林、范家屯、長春、安東、興隆街、本溪湖

百齡機

有意想不到之效力

補力面面俱到

男子服百齡機　補血生精　奇效立見

女子服百齡機　調經補血　維持健康

老人服百齡機　氣血兼補　心腎交暢

幼童服百齡機　聰明益智　助長發育

上海九福公司總發行

滿洲國總經理奉天鼓樓南　五洲大藥房　自動電話四三七六

萬有錦綴

新發明用 鋸木屑與糖渣滓製造汽車油 補救世人恐慌之天然汽車油缺乏問題

人造汽油是近來化學界重要的發明，爲解決燃料缺乏問題唯一的方法，茲得姚李二君，關於人造汽油製作的著作二篇，內容互異，故均爲介紹，前者爲姚君所作，後者爲李君所作，特此附誌

（一） 姚萬年

世界上二千三百萬輛的摩托車（其中美洲占一千九百萬輛）還有許多托摩船，摩托機器，飛機等等，其需用汽油之量，可驚可駭，故天然的汽油，大有供不敷求之勢，況且他藏於地中的數量有限，長此採取，一定有告荒之日，學者預計，告荒時期，在今後約三十年之間，照如果摩托車加增的速度，近來的現象，五年加增一千一百萬輛，那麼二十年之間世上已有六千七百萬輛的摩托車，此外飛機，摩托船等等的數量，亦與日俱增，天然汽油告罄時期，或者還在三十年之內，如何補救？這是一個絕大的工業經濟問題，所以近年來，化學家努力去解決這件難事，而得良好的結果

救濟汽油窮荒有二種方法（一）積極方面：製造人造的汽油，以補天然的不足（二）消極方面：用人造的或天然的他種燃料，去代替汽油的用途，如困，醉困，火酒等等，不過這種化學物品，只能補助一小部分，最緊要的還是汽油，所以人造汽油的問題，仍屬重要，仍需設法解決

吾人欲述人造汽油，不可不先研究天然的汽油，是由藏於地中的地油，或名煤油經過一定沸點蒸溜而得的液體，地油的來源，據地質學家的考察，係古代海中某種動物的脂肪質，經地中的高壓力和高溫度變化，而成地油、汽油同屬一種，同是飽和的炭（c）（h2）化合物，凡屬於飽和的炭的化合物，其結合式有一定的比例，即cnh2n 2，例如，ch4c2h6以至於c90h62共三十種化合物，自ch4與c4h10四種，同是氣體，c5h12至c16h34十二種，同是液體，地油就屬於這種，c17h36以上是固體，家用白蠟燭，就是這類的代表，先把地油盛入蒸溜器內，稍稍熱之，驅逐其中所溶解的氣體，然後蒸溜之，從其沸點的高低，分其蒸溜液爲三種

（一）沸點自攝氏四十度至一百五十度者，爲c6h14至c9h20等炭養化合物，總名揮發油，汽油亦屬於揮發油中，純淨的汽油，其沸點係在攝氏七十度至九十度之間

（二）沸點自攝氏一百五十度至三百度者，爲c10h22至c16h34等輕氫化合物，即火油，這種尚未純淨的火油，還須經過濃硫酸的洗滌及除去硫黃和再次蒸溜等手續，方可爲家用燃料

（三）沸點過攝氏三百度以上者，爲重油，從重油可製造白臘油，爲塗抹機器等用，在蒸溜器內遺留的，係一種瀝青狀或煤膠狀的黑渣滓

地油中所含汽油成分的多少，隨地不同，大概美洲產的油含汽油成分較多，欲從少量得多量是不可能的事實，所以上述這種方法，是汽油提煉法，不是汽油製造法，然則應用何種方法，而能製造汽油呢？理論和事實上現今有二種較經濟的可能

（甲）從高沸度的飽和炭氫化合物，把他變成汽油，這種變法，世人名之曰分散法，就是將高沸度的飽和炭養化合物，在密閉器內，加以高溫度，（攝氏五百度）和高氣壓，（十一氣壓）使其分散，例如，把c16分成二個c8，不過此法只能用於分散高沸度的地油，地油告荒之時亦就是汽油告荒之時，終非久長的救濟法，倘將來科學進步，能將白臘，應用上述方法，製成汽油，那便算用之不竭了，（附註：白臘已如上述也是高沸度的飽和炭養化合物，從煆煉褐煤等可以獲得）

（乙）由炭及養二原素綜合之，吾人已知汽油係低沸度的飽炭養化合物，炭及養的來源，是不易告荒的，即以煤炭而言，據地質學家的調查，山西一省，藏於地中的數量，如果盡量採掘，足供全球千年以上的需求，至若氫氣，更可算取之無禁，用之不竭，原來水是氫氣化合物，其比例係氫二氧一，欲從中分出氫氣，方法多種，都不困難，不過欲使炭與氫化合成爲炭氫化合物，應加以接觸劑和高溫度與高氣壓，這種化合法，亦名綜合法，因爲他是由兩原素所綜合而成的，綜合法又分爲二，即直接綜合與間接綜合

（一）直接由炭養二元素加以高氣壓與高溫度的綜合法，將炭養二元素加以數百的氣壓和攝氏四百五十溫度，則化合成爲炭養化合物，此法係伯鑫士氏所發明，他在Rhenan Mannhein地方，設立專廠，製造人造汽油，輕Bergin Werk據伯繼士氏的報告，用此法製造汽油每噸約費一百七十五馬克，（約値華幣九十元）從一百公斤德國東部出產的煤炭，可得汽油九十五公斤，計高沸點者十七公斤，低沸點者二十二公斤，瀝青十六公斤，此外炭氫氣體十五公斤（大半沼氣）水十公斤，灰燼六公斤，鉦半公斤，又殘留未經變化的煤炭十五公斤，這個統計或有出入之處

（二）間由氫及氧化炭，加入接觸劑綜合法，吾人欲由炭及一氧化炭製造炭輕化合物所需的氣體，最簡便的方法，是把水蒸汽引過紅熱的焦煤之上，其反應如下，他這所得的輕及一氧化炭，加以接觸劑，高溫度和高氣壓時，便生化學反應，已成炭輕化合物及炭氫輕的化合物，如各種醇精，等等，照此方法——接觸法——德國巴登的顏料及蘇打工廠，早奏成功，他用種種不同的溫度，氣壓及接觸劑（此處所用接觸劑係各種重金屬的氧化物及其氫化物的混合物）可使這種氣體的化學變化，各如人願，各各不同，在攝氏四百度，及一百氣壓，用一定的接觸劑，能得純淨的一炭醇，這件由綜合法製成的一炭醇，早已銷行市上，倘用他種溫度，氣壓和接觸劑，則其化學均勢，轉向炭氫化合物方面進行，變成汽油

非斯氏的人造汽油方法，大同小異，他起初亦用高氣壓，不過他的接觸劑不同罷了，結果他得一件含種種醇及其他種種炭輕氫化合物的混合液體，名之爲昇汞，把昇華熱至攝氏百度，得昇騰此物可直接代替汽油，近今菲斯氏法進步，他用氫化鈷和氫化炭的混合物，做接觸劑，平常的氣壓和攝氏二百至三百度的條件中製造炭氫化合物，都奏成功，倣此方法他人的試驗，都只得無足貴重的氣體（大都沼氣）除準菲斯氏條件，這種氣體之外，尚可得汽油，種人造汽油，無須提煉法，即無須經過蒸溜等手續，便可應用 （未完）

小亞西亞高原 綿城古蹟之勝景

小亞西亞西北部高原之一部，有古代非利西亞之都城，名白蘭波里斯之古蹟在焉，其下即係稱爲綿城的最奇之名勝地，此奇蹟名勝由來因於斷崖一面地方，終年四季，常有白雪蒙被其上，無異白色被服形像，從遠望之，最易合人發生詩畫之感想，此斷崖之頂，則湧出稍溫泉水，從一天然小瀧之崖側向下急流，恰如瀑布形狀，在山之中部岩壁，尚有雪白之山洞一，更易增加該山景色之美麗，誠如一幅眞正山水畫圖云

英飛行士發現 北非洲遺蹟 撮照極有價値之太古遺蹟照片十餘帖

英國有一著名之飛行士名克里利馬氏，最近單人駕一架飛行機，飛至從無人跡所到之北非利加洲，里北亞沙漠地方之上空，克達利馬氏，在飛行機上，放眼往此沙漠，得見此沙漠所埋之古遺跡，恰如大河汎濫無異，當時更在飛行機上，用携帶之照相機，攝照此極有價値之風景片十餘帖，據英國各有名學者謂，至今日上，從未有飛行士，敢獨乘飛行機，至此從無人跡罕到之異鄉，發見此古代文明之遺蹟，此次克達利馬飛行士，覺勇敢飛至該窮荒僻壤之地，發見如斯遺古遺蹟，且均撮有照片，誠一極有興味之問題，依此更可想像世界人類文明之遠源云云

奧亞西斯沙漠 熱度太強人類絕跡

歐洲沙漠地之奧亞西斯地方，堪稱爲地獄中居有佛萃薩無異，此奧亞西斯沙漠，位於利比亞之東南端，其地占大陷落線最多部分，每當夏季炎熱達於極點，熱度強力，竟使人類與生長之一切草木完全乾枯死斃，是故世人皆疑此地，至近代止，必無人類居住，然而又有人謂得到至一九一四年止，有人類在該地居住之證據，自一九一六年起，意大利政府支配該地之權利撤消後，竟被士耳其與亞拉比亞等國之冒險家，指導之匪賊割據，故該地至今日止，殆成爲個乾絕無人跡之地矣

在西沙羣島建氣象台 中央研究院呈准行政院

南京訊，中央研究院前呈行政院，請撥款建築西沙群島氣象台，以免法人藉口，並函海部協助，頃海部覆稱，除撥借船隻辦助外，已呈行政院，飭財部撥款，據該院負責人談，建氣象台需五萬元，儀器及技術人員已有準備

黃河流域設雨量站

天津訊，冀省建設廳昨准黃河水利委員會函稱，本會擬在黃河流域各縣設立雨量站，並擬於本年五月杪以前籌設完成，以便雨季中實施觀測，茲將貴省應設雨量站各縣開單奉上，即請查明各該縣已否設立雨量站，其已設立者，請轉令按月將雨量記載表冊，逕送本會一份，俾資參考，該廳接函當以冀境黃河流域各縣，應設立雨量站，業飭各該縣，嗣後對於雨量記載按月逕送該會查考云

蘇俄最近之兩大發明

驗心器 列寧格勒訊，列寧格勒母孺保護學院，造成蘇聯第一架電汽速記器，此器係專用作紀錄心之活動器，感覺力甚高，均能斷定之聲音，用此器速記之電碼，心臟極微細明瞭，病人之心臟活動情形，使醫生可完全云

降落傘 伯力訊，長二十九米之降落傘已開工製造，建造費撥二萬六千盧布，此傘定于四月十五日前造成，五月一日開始應用云

英國跳舞界皇后跳舞姿勢

圖爲身體全部骨節，柔軟達於極點而能撓屈之英國跳舞界皇后，魯奈喬里佛愛女士，跳舞之姿勢云

德國蘭斯登開催 萬國紙業展 內設中國紙業部二室 聘華人主持一切

紙爲中國所首先發明，已不有近千年的歷史，久爲世界各國所公認，隋唐之際，乃入日本，至唐之極盛時代，乃始越天山南路而入於阿剌伯，後更渡紅海而達非洲，及十一世紀之初葉，乃渡直布羅陀海峽而入西班牙，此由東而西之經過也，嗣後意大利法蘭西相繼仿造，加以研究改良，早有青出於藍之譽，自荷蘭，打洗池及法人造紙機發明後，於是紙界耳目爲之一新，而中國更瞠乎莫及矣，及至今日，中國之研究紙業者，反如烏之反哺於子，一遺重洋，以事學習，良可慨也！

德意志之有紙業，爲十四世紀之初葉，嗣後因活字版印刷術發明，宗敎改革，紙之需用日廣，而其進步遂一日千里，還袈各國而上之，雖不幸遭三十年之戰爭，斯業浸衰，而再蹶再興，舊觀仍復，所以雖經此次世界大戰，而依然能執世界紙業之牛耳，不讓他人，此吾人所對宜注意研究者也，美國森林，多爲政府所有，私人不能自由砍伐也，所以一般造紙者，多由加拿大購辦木材爲原料，後爲加政府發覺，嚴禁木材出口，於是各紙廠各大印刷廠大起恐慌，後乃設法運動議會，議決凡印刷紙料入口，不徵入口稅，幸而此案通過，於是一般業紙業者，集資至加拿大開辦工廠，常製紙料以供該國造紙之用，以吾人思之，加拿大木材至夥，來價至廉，加亡至便，運輸至便，宜其利權不外溢矣，殊不知美國之各造紙廠，恒樂購德國舶來紙料，而不樂購加拿大自作紙料，以其價廉而物美也，此何故歟？德國工業之昌明，與其社會上經濟之組織，非他國所能及，此加拿大紙料之不如德國也，即此一端吾人亦可想見德國紙業之盛矣

一九三三年德國德蘭斯登地方，開萬國紙業賽會，不惜竭全國之力，大事經營，吾人正不宜以尋常一賽會而忽之，其慾望之奢，蓋未可量也，該賽會於六月一號開幕，直至九月底閉幕，規模宏大，陳列世界各國所造之紙張，造紙原料，新舊造紙機械，紙製用具，書籍報章與印刷佛等等，頗引歐美紙業界之注意，所以游覽者之踴躍，亦非他賽會所能及，該會以中國爲造紙之鼻祖，特爲中國設一嵩部，至法國聘請華人李嘉秀君主持一切，可謂飲水思源，不忘所本矣，中國紙業部共爲二室，第一室陳列中國所造紙張，紙製用物，玩具及印刷等，第二室爲中國造紙部，所有器具，悉德國份造，並請有中國工人二人，隨時造紙，以示參觀之游人，俾知中國造紙法。

李君雖爲華人，乃法國克倫維卜大學理科造紙工程師也，已畢業兩年餘，實習十餘工廠，本擬即時東旋，歸國以應該賽會之聘，故至今尚留德國，李君除造紙爲其當技外，尚精研電機及化學，均得有工程師學位，此次賽會中國部係德人代辦，所有來物，均係託人代辦，深不滿，然經李君之慘澹經營，亦有可觀，不惟勉强敷衍，且大受與論界之歡迎，李君又將紙之重要與其由中國而歐美之經過歷史，以及中國造紙法，用中法德三國文字作爲說明書，參考宏富，由該會印單行本以供留心紙業者之索取，尤爲一般紙業界所已有洛陽紙貴之勢，該會堅留李君繼續維持至九月底，而君因以去國日久，急欲速歸，僅允將所請之中國工人教至能完全造紙後，即行離德，擬繞道瑞士，捷克，奥地利，芬蘭等國，便中調查紙業，以便爲國發展，吾知君歸國後，將來中國紙業前途，必有一番新起色也。李君品學兼優，學有心得，故此次能轉劣爲優，成績照著，得德政府及該賽會之特褒獎狀，雖不是爲李君學等，然邱之責，僕不敏，不敢以不獻也，李君雖不欲此，然緘默也，李君既知之矣，而不爲國人告，可乎？謹誌其顛末如是。

各省馳名 斷癮聖藥

康機戒煙丸

將此廣告剪下持來照價九扣

藥性和平，保無流弊，無論新舊煙癮，男女强弱，保險平安，戒除飲食加增，精神爽快，作事如常，丸粒精小，携帶便利，清血解癮，無上特品，凡經嘗試，必知名實

價目 每瓶六十粒入 每瓶現洋貳圓 每打現洋貳拾圓

特告 新製小粒乙種六十粒入 每瓶現洋壹圓貳角 每打現洋拾貳圓

總發行 陰華大藥房 奉天小南門裏大街路東樓房

外埠代理 ▲安東蔭華藥房，東益增遠，復春堂，兄弟藥房，大生東，瑞祥泰▲千金寨信仁堂▲本溪祥豫昌，協盛廣▲遼陽義和堂▲新民大德藥房▲昌圖厚生醫院▲長春黎庭藥房▲吉林毓生藥房▲大石橋衛生復▲大連德記藥房，華泰藥房，德記西藥房▲鐵嶺致和藥房，奉天震泰報館

商部註冊 峻芝商標 天津

馮氏斷癮救苦金丹

（除惡務盡）中央衛生試驗所化驗全國禁煙委員會張主席題贈

大津特別市展覽會得特獎（一百分）衛生局化驗註冊▲社會局出示保護▲直隸省長傳諭嘉獎▲山西省署核准備案▲天津警廳化驗▲山西太原警處出示保護▲漢口警處核准備案▲上海商會證獎勵▲風行海內六十六年（本堂自清同治七年設立）專戒嗎啡海洛英等毒及鴉片煙癮，輕者一付，重用十天，付分兩星期用，均能和平，不吐不瀉，痛苦毫無，於不覺中將癮斷淨，且飲食增，精神煥發，已呈各省官廳化驗註冊，復經天津煙台濟南河北黃沙河卓國昌黎無錫宣化紹興等五十七處拒毒會試用，成效安著，戒除者不勝收到各處謝函證明書▲前曾逐日在天津各報披露，每付收回藥本現洋一元，本堂▲爲補助拒毒起見，如蒙各縣拒毒函購者，價目尤格外克己，以盡濟世之心，外埠函購加寄費

郵票一百十五分代 或用八分郵票

以本堂發售此丹已歷六十六年，非似市上藉廣告售假藥騙錢者所可比擬，是以本堂備有影印功效證明錄，如將此廣告剪下，郵票二分，當即奉閱

總號 天津法租界天祥市場二層樓上九十四號 峻芝堂

分號 天津西馬路宣講所前

▲招請外埠經理處 哈爾濱道外正陽六道街口亨得利內柯爾登洋行 電話四二一七

總經理 遼寧大街軍署 震泰報館 中日電話三〇六七

外埠函購須附郵票一百二十六分，如匯寄郵票，大西門內郵局付可也，凡滿洲國內函購者，每丸付郵票一百二十六分，請付郵票二分，滿洲國內購買者須交奉天震泰報館，天津明錄概不答復

滿洲國內總經理 奉天震泰報館

先施雪花香

代理處 大連西崗協源茂 浪速町義康號 營口先施分莊啓

每逢勝會她輒羞恥

其手之折坼

手面折坼，其痛苦不安還在其次，最難堪者有礙觀瞻耳，然而婦女們均無忍受此難堪必要，如果出外時薄敷一層芬馥清否之如意膏，便可防冷氣之侵襲，免坼坼之發生矣，若手已經拆坼，但得此膏清涼滋潤之作用，亦即速復其原有之柔腴光潔矣，不特此也，舉凡割破燙傷，跌損擦傷，以及一切皮病，如疔瘯疥癬，凍瘡濕疹，粉刺膿疱，如意膏均善治之，其所以有此無其靈效者，乃因上成分係取舊式盛行藥膏之而加以科學之改良增益故也

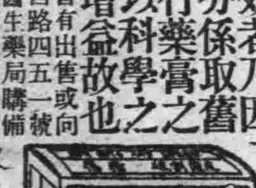

各藥房皆有出售或向上海江西路四五一號章廉士醫生藥局購備 每盒七角 六盒三元五角 郵費不取

淋濁聖藥 巧拿淋

是空前未有之新發明淋濁逐根聖藥，巧拿淋丸專治疢濁淋症，醫藥無效或時愈時犯，試服此丸定可斷根，因該丸內含有三大要素，一純檀香精，二沙要爾，三梅天靈藍，此三種藥品均係殺菌滅淋消掃尿毒之貴重藥料，凡各國醫學博士無不稱贊爲决妙之良方也，主治五淋白濁，便尿不清，尿道潰爛，小便困難，尿中混血，尿道閉塞，膀光發炎，疢濁重症，請購試之，定能應驗如響，一瓶除根，永不再犯 每瓶大洋二元五角

各埠各大藥房均出售

哈爾濱總發行 泰華西藥行

吉林分發行 泰華西藥行

樂悲

樂極生悲

每逢公餘之暇咸欲覓一俱樂之所，以資消遣並恢復精神，然而一般血氣方剛的青年，竟將此休息的時間，作了尋花的機會，捨身尋樂，流連忘返，焉知道樂極生悲，遺害非淺，大概在一星期以內，便覺身體不爽，體溫增高，什麼魚口，便毒，下疳，楊梅，淋濁等症相繼而起，豈不苦惱已極嗎？欲求轉悲爲樂之術，還是這凱輯士老牌聖藥喜肥力，能治一切的花柳毒症，或注過數次藥針無效，或逢春復犯，無論遠年近起，定能除根，每瓶大洋一元八角

清血解毒 喜肥力

主治清血解毒，除濕化瘤，皮膚班點，梅毒疳瘡，骨節疼痛，毒症潰瘡，喉鼻腫爛，升頂歸後，梅性疥瘡，瘰癧脚氣，毒性結核，軟硬疳疾，血分不清，虧氣虧血，男癆各種，癆虛及婦女花柳，梅毒症，或毒性不孕，或因毒閉經，或梅毒化胎，或子宮作潰，或毒串終身不孕，赤白帶下，信水差前差後，或終日淋漓不止，以及脫落毛髮，頑毒痔瘡，喉痛音啞，毒染耳聾，或梅毒入骨，一經服用，百毒俱消，血液立清，元氣恢復，其身體繼之而壯，設無病之預防，或疑似之毒症，及直接傳染，間接傳染，均可服用，無不立效如神

學生欄

教局召集士紳名流 開孔教籌備會
議決先請存案再開成立會

海城教育會、鑒於滿洲國政治、以王道爲標題、在新京及奉天、早有孔教會之設、特召集本城教育名流、及地方士紳開催孔教會之籌備會、是日到場者除各校國文教員及各校々長外、凡地方士紳及素孚衆望之教育名流、皆爲發起人、當場議決、先呈請存案、聯絡一般知識界入會、再定期開成立大會云

縣六小學校長 人選已定

海城縣立第六小學校長、自與第二小學校長對調後、于校長已到八名溝第二小學校接事、乃葉校長因牛莊距家爲遠、呈請辭職、已蒙照准、所以教育當局、檢選教育界素有成績者三名、答請縣長指定、各有希望者、亦皆備要人通欵曲、以期捷足先登、聞已內定鄒敬修、不日即將發給委任云

捧球賽籌備者 開催協議會 定六月間舉行

本埠滿日主催之大連日本實業團、對滿洲俱樂部、定期棒球爭覇戰、於二十三日午後四時半、在該社樓上召集滿洲俱樂部側新總監督田村道堅氏、新監督永澤武夫氏、新主將濱崎眞二氏、及實業團側監督福山奇平氏、新監督安藤忍前田叢同氏、新主將橋本謙二郎氏、選手岩瀨五郎氏、並滿日社側之木村營業局長、高橋事業部長以下運動員等、開催本年度第一回會合協議、開催日期經協議結果、定於六月九日舉行第一回戰、至六月十八日止、共戰五回錄之如左

△第一回戰　六月九日
△第二回戰　六月十日
△第三回戰　六月十六日
△第四回戰　六月十七日
△第五回戰　六月十八日

該出場選手交換表、於五月二十六日仍假該社決定之

學生文藝

我之升學意見
（復縣立第八小學校高小第一年級　碳學芳）

世界潮流、日新月異、歲月既然不同、思想亦有變遷了、倫思想太舊、腐敗不堪、欲負務社會、不惟沒有成功的希望、恐怕還有歸於淘汰之列了、所以我升學的意見、即在研究新學說、博得新智識在後日顯用以發揮我新穎的思想、清晰的腦筋、創造成新的環境、新生活、新家庭、新社會、那才不負新青年的頭銜、新國家的國民、

春日郊遊記
（復縣立第八小學校高小第一年級　姜玉才）

春天是最令人愉快的日子、日光暖煦煦的照著微風很溫和的吹着、把天氣不冷不熱山水在此時特別明媚、桃花吐蕊了、楊柳垂青了、林裏的鳥、上下飛鳴著、園內的蝴蝶、往來飛舞、眞是三春的佳景、啊！有一天我和哥哥、一同到郊野遊玩、吸收新鮮的空氣、觀賞美麗的風景、愉快的心目、舒暢精神十分的快活、回校時、遂把這段事記來

春天和冬天的比較
（復縣立第八小學校高小第一年級　嚴學芳）

春天的時候、雨像霧、又像煙、氣候和暖、泥土不燥也不粘、農夫好種田、桃樹花紅、杏花白、青草如茵楊柳綠、菜花黃更鮮、眞是風日光華、山水色佳、可是一到冬天、霜雪降落、氣候寒冷、花草凋謝、草木枯萎、河水成冰、鳥獸都潛藏、成了一片荒涼的景象

人不可無公德心
（復縣立第八小學校高級第一年生　劉正家）

凡事之關於公德者、不可不守、若夫如何遵守公共之規則、保護公有之物品、謀成公共之事業、此公德存於心者也、築路以便行人、興學以開民智、此公德得之見於事者也、能於是則德澤及衆而大家受其福、若不守公德者、他人建築學校、以開民智、而彼不但不提倡、反而破壞之、道路爲公衆之道路彼不但不保護、反從而毀壞之、如是者眞喪盡公德心、能不爲人所唾罵乎、然則吾人可不守公德乎

述說車的種類
（復縣立第八小學校高小第一年級　孫德釋）

車的種類很多、在最古的時候是沒有車的、到黃帝的時候、才發明出來、於是交通就很便利了但那時只有牛車馬車、或人力車罷了、今日科學發達、文化進步、對於交通方面、更有進步的研究如像火車、汽車、自轉車、脚踏車、以及電車、等等多種了、各種的遲速不一、有一日可行千里的、有一日可行數百里的、交通便利、也可社敏捷、雖路遠山遙、可以朝發而夕至了

端午節
（復縣縣立第八小學校補習班學生　趙義忱）

客歲時之端午節、已輕輕過去、乃轉瞬之間、今歲之端午節復來、是日也、天氣清明、大地晴光四射、適爲星期之日、余與同學數人、遊於田中、出門折而西行、約二三里之遙、農夫回家、四野無人、眞有四顧寂寥之像既而同往西南、見一處煙樹圍繞、四五家自成村落、稍近見前有清溪一曲、夾岸樹叢生、後有青山、古松蒼翠如屏、進村見人家門戶插枝梆與艾葉、又有布製之孫悟空朱八戒懸於門上、男女身帶紅綠黃黑各色之絲、余友人日此何說者、余日俗謂端午節曰不祥、故佩此以避鬼驅妖、蓋均屬於迷信者也、說而回、食新剝角黍、待至日午、余等談及昔年楚之屈原、以當時楚王之無道、小人乘間進讒、乃以三閭大夫之賢、竟摘而不用、此屈子所以憂時惡邪、乃於五日、憤而投身汨羅江也、此後人民哀其志、每於是日、必具祭品弔之、投以角黍、屈平雖抑鬱於一時、而忠義之名垂於千古、嗚呼屈原爲國爲民、造福謀利、使人之感如此、其後賢如賈誼亦曾往弔屈原、吾因端午節而不禁神往於古人矣

城畔河濱閒眺
（張國恕）

有一天是星期日、我與二三知已、遊玩於城畔河濱、憩首遠望、看見樹林陰翳、莊村像在雲霧的裏邊一樣、近看則見潮水方漲、航一船挂帆急駛而來、農工商人皆爭來買魚、擾擾攘攘、頓成鬧市、南岸有山、我們至山頂上、聽着水聲潺潺、朋友說欲窮千里目、何不更上一層呢、我說很對、於是與諸友上最高的山峰看見長河如帶、廻環在山的左右、田園發翠、村樹飛紅、當這時候、覺著心神十分興會、等待夕陽快要落山了、我們方才回校

捕鼠
（復縣立第八小學校高小四級學生　王學漢）

鼠的害處大了、其毀壞人的物品、每乘人於不覺、如果有貓、這種害處可以稍微減輕、然貓一失去、鼠的害處還是很大的、鼠能傳染瘟疫的方法、更不容或緩、捕鼠撲殺它、除了養貓以外、或用機械捕殺、或用毒藥毒殺用至於地板牆壁的地方、又應當建築堅固、使宅們無容身的地方、食物應嚴密收藏起來、以斷其食養品的來源、則鼠類就不容易繁殖了

依蘭教局審核 小學教員

依蘭縣教育、自今春開始力求刷新、對於量的方面恢復城市模範學校、暨添設鄉校六處、共可增高初級十二班、對於質的方面、將現任小學教員、詳細攷核、規定去留、至於新任人員、力矯以前由各校、聘用辦法、公開選用、經教育局布告、凡願充小學教員之合格人員、於二月二十五日起、開始登記、呈繳證件、迄三月六日止、共登記合格人員四十名、經由審核委員會按照本省任用小學教員規則、分別審核、擇資格較高、經歷較深者、選優錄用、此次審核、一秉大公毫無徇隱地方、此後定獲多

縣視學召開 教育進行會 於小學行政 有懇切指示

蓋平縣盧家屯縣視學叢春堂氏、爲人老成練達、作事認眞、對於教育經驗尤富、歷充興京、北鎮、寬甸、各縣視學、成績昭著、遐邇共知、視察學務、今次來蓋、未及半載、凡教育界應興應革事宜、無不啣圖改進、於月之二十三日蒞盧假該校召集二區各校職教員五十餘人、開教育進行指導大會、同時並催開二區教育研究分會、對於教學訓育審議諸端、講演詳盡、而於小學行政尤有懇切之指示、歷四小時之久、方始散會、若該視學者、可謂教育界之俊々者矣

數優良教師、其賢才平素不彰者、亦得登庸教育、當日臻發達云云

滬兒童教育社 赴日考察團 定四月初出發

滬訊中華兒童教育社赴日考察團、業經組織就緒、已定四月一日出發、時期以三週爲限、參加社員每人須備資斧三百元、其中一百元、須先於三月二十五日以前、匯交上海愚園路愚園新村十二號董任堅先生、以便代購船票等用、並於三月三十日、在上海四馬路西藏路口大中華旅社集合、又該社已擬定問題、委託社員考察、如、一、調查最近教育設施及搜集關係是項材料、二、各國教育政策與兒童中心教育如何調劑、三、補救班級教學的各種新的設施、四、關於生產、電影、電音教育的發達情形、五、青年訓練、六、調查華僑兒童生活及其教育狀況等云

鞍山新設高級 中學校開學

鞍山鐵道西跑馬場北面、有青磚樓房一處、約數十間、今經姜聲遠君創設高級中學校一所、計開二班、每班約四十名、於本月二十五日業已開學、聞該君曾任遼陽高中職員職、學問淵博、熱心教育頗得一般人士所欽佩今有此舉、前途之進展、當無可限量、而一般失學子弟之所向不啻迷途明燈云

四洮路小學校 學生漸減少 欲恢復榮譽 須添日語課

四平街北站、四洮鐵路局、附設高小學校、由創立以來業經數年之久、所歷校長及教員等、係皆資歷深奧擔任者、無不專誠授受、故於該校畢業學生成績、無不超諸一切、而沿各路線服務者、居大多數、亦不乏人、在社會上活躍從事者、且每當招生時、報名者大爲踴躍、因爲聲譽素著、實爲遺憾、凡未受取失機者、乏人報名、唯本年招生時、自不待言、即在本校修業生、亦多有轉校、學生頓然減少、如常此以往、殊難維持、因是再爲設法恢復榮譽計、必專添日語課、俾統通日滿漢文字、始爲正旨云

公學堂舉行卒業生 證書授與典禮
官紳各界來賓蒞場參觀

四平街二馬路滿鐵公學校、於本月二十六日、行開十八次卒業生、證書授與典禮式、本日各法團官商士紳學生父兄、齊到該校大禮堂、按次入席、於上午十時鈴告開式、先由該校長、稻川淺二郎氏訓辭、次由梨樹縣長、及中學牛向來賓致歡迎辭、鄧冠英氏、祝辭、該氏並備有賞品、賞給學生、再由各界來賓祝辭、學生父兄祝辭、其次該校備有獎品、按績賞給勉力之學生、品行善良、精勤學力優秀、及獎狀、爲督勵卒業生之努力、即行授與卒業證明書、畢全體學生唱答謝歌、音樂合奏、慶幸之餘、該校長復致送別訓辭、學生又唱送別歌、在十二時方閉式散場云

新京公學學行 證書授與式 與會者頗多

新京公學校、於三月二十六日、舉行第十九回卒業證書授與式、當日車水馬龍各界要人與會者頗多賓主雜沓頗極一時之盛、茲將開會禮序列左

△開會禮序　一、一同敬禮、二、開式之辭、三、唱歌、日本國歌滿洲國歌、四、學事報告、五、卒業證書授與、六、表彰狀及賞品授與、七、學校長誨告、八、管理者告辭、九、來賓祝辭、十、在校生送辭、十一、卒業生答辭、十二、唱歌、十三、卒業生父兄總代表致辭、十四、閉式之辭、十五、一同敬禮、第一次鳴鈴午前九時五十分、第二次鳴鈴午前十時、保護人及來賓入席

成績展覽會 成績品徵集（續） 辦法已規定

（一）筆記報告試卷習題本、及圖表等之整理辦法、與前項同（二）動物礦物標本、宜用玻璃瓶盒裝置（三）植物標本應用硬紙爲墊（四）機械標本模型之有零件者、宜用線聯繫（五）生產教育類（一）筆記報告、試卷圖表之整理辦法、與前項同、（二）各種作品、裝置視性質而異、總期美觀、而便陳列三、作品如係出售者、應標明價格、六文藝類、一、各種紙細工及圖畫、大者得單張送展、小者宜集貼數張、成爲一幅、二、各種作品係成套者、應互相聯繫、三、凡易沾污之品、須設法護以玻璃或透明紙、如懸掛之品可用鏡框、四、表糊須堅實立體支柱須穩妥、掛鈎須堅牢、以免陳列時損壞、作品凡本條所未評者、由各校斟酌辦理、第九條、凡易腐爛及危險性之作品、管理股得拒絕收受、第十條、爲各校彙送成績品時、如手續不完備、或不按本辦法、第十一條之規定、管理股得請其補具手續、或改正後再行點收、第十四條各校彙送成績品時附具售品清冊載明品名、件數、如願出售者得於股登記、以便公布、單價交管理股、於發還成績品時、按冊載價目向管理股領取第十五條本辦法由教育局公布施行

皇儲誕生慶典 表彰優秀生（續） 教師兒童氏名 逐次披露於後

安東新興學校　校長　金虎贊

△第一學年　申天吉（金秉廉）　車均燮（金秉廉）　朴承枝（李正蓮）　金信權（金應順）
△第二學年　鄭鳳憲（崔泰洪）　朴基福（李吉福）
△第三學年　田孝淑（金翼燮）
△第四學年　李炳奎（李錫祿）
△第五學年　趙昌俊（金禮煥）
△第六學年　吳一福（金應局）

安東濟生學校　校長　李熙重

△第二學年　金海元（鄭用昇）
△第三學年　崔鴻秀（李熙重）
△第四學年　金麟錫（李熙重）
△第五學年　崔相厦（康英國）
△第六學年　文致弘（康英國）

安東共濟夜學校　校長李熙重

△第二學年　金守山（崔錫嚴）
△第六學年　崔相碉（李志煥）　桂仁觀（宮藤千代子）
△補習科第一學年　金十文（佐藤俊二）

青教育視察員 將赴杭考察

青訊市府爲改進教育起見、曾特派吳其瑞王文坦二人赴江浙一帶、考察教育、俾資借鏡、茲聞該氏等自離青南下後、即赴南京一帶各校視察現時已將蘇省教育考察完畢昨日已由蘇至滬、下榻於北四川路儉德公寓、擬稍事休息數日、即再行去杭考察、其最注重者、即爲職業教育

心痛·肚痛·膨悶·脹飽·絕對神効

心腹舒快丸

心痛肚痛　膨悶脹飽　脾胃不清　消化不良　飽膈上酸　腸胃惡病　嘔吐諸症　五積六聚　飲食不進　胃腸諸病　百發百中　藥房皆售　每包三圓　大洋参角

大連德記全棧大藥房發行

招募代派處

凡於省城各區以及附郭市鎮欲派銷敝報者敢請即來敝分社接洽不勝歡迎之至

發報迅速　待遇優厚

奉天商埠地十一緯路　滿洲報分社啓　滿日電話四二二四　四二六一番

函授面授　催眠術　保證成功

本會創辦催眠術事業二十餘年函授成功者五萬人面授畢業者四千餘人各種難症惡癖不可勝數成績昭彰任人耳目現在大募學員不論函授面授秘訣一律公開備有詳細說明書函索請附郵票八分（不論何國）寄大連逢坂町一五一番松山號本會駐大連代理人于延興君收可也　中國精神研究會　會長鮑芳洲啓

商務印書館瀋陽分館發售兩大預約

一、四庫全書珍本　初集二百三十一種　分裝約二千冊　六開版本　預約本年四月底截止

預約價目　一月十五日起至二月底期內預約者大洋五百六十元　三月一日起至三月底期內預約者大洋五百八十元　四月一日起至四月底期內預約者大洋六百元　在本館取書或由上海遞郵日本及大連者三十元否則加倍　第一次本年七月底、第二次本年十一月底、第三次明年三月底、第四次明年七月底

一、四部叢刊續篇　第一期書五百冊　六開版本

出書分四次　於本年內分四期出齊同時發售零本　預約價大洋壹百伍十元　現於本年三月底截止　郵費在奉取書或由上海遞郵日本及大連者十四元否則加倍

館址瀋陽城內鼓樓北　大同三年二月

君欲解決宅穸問題？就當快買巒頭指迷！

巒頭指迷之書係著名堪輿專家何玉珊老先生之遺著對於陰宅研究之精詳點穴之靈奧乃他書所無也是書凡八卷分訂四厚冊內附大小精細插圖百八十餘只本國幣兩圓部帶套原價大洋四元現在對扣一部只收工本國幣兩圓郵費加一郵票不收但如附此「廣告」既免收郵費且另贈堪輿一妙術以示優待書存無多購者從速預備作選擇塋地之顧問也

奉天城內　關東印書館謹啓（電話二九四三）

認明商標以防假冒

前北京內務部立案　北京實業部註冊
國民政府全國註冊局註冊　中央衛生試驗所化驗
國民政府實業部註冊　國民政府內政部立案

上海韓奇逢大醫士黑鷄白鳳丸

鷄白鳳丸主治功效經血不調、趕前錯後、行經腹痛、腰腿筋燒心忙心跳、或久患小產、白帶過多、久不生育、子宮寒冷、四肢無力者、疼痛膨悶、或飲食少進、腹內有塊病者、頭迷惡夢者、行經時不正、或紫黑成塊、夜不安眠、睡多惡夢、血虧氣虛、以致崩漏者、咳嗽痰喘、午後燒者、如同患病、或因生氣或房事所傷、犯時凡邪經血各症均宜服之也

定價每盒五元　每打五十元　外埠購買直接向各分公司可也　全國分公司五十餘處

總發行上海英租界芝罘路二三一號韓奇逢藥房有限公司
天津法租界十七號路九十四號韓奇逢藥房有限公司
哈爾濱道外萬國車票院內韓奇逢藥房有限公司
奉天馬路灣大紅樓西頭韓奇逢藥房有限公司
新京商埠四馬路韓奇逢藥房有限公司
營口永世街西首路南十二號韓奇逢藥房有限公司
安東後聚實街十八號韓奇逢藥房有限公司
大連西崗平和街四八番韓奇逢藥房有限公司
滿洲分行

婦女靈藥

安其福

調經種子　白帶赤帶　胎前產後　子宮諸病　五癆七傷　飲食不進　婦科諸病　莫不神効　各大藥房　皆出售主　治說明書　函索即奉

大連德記全棧大藥房發行

化痔靈

聖藥是內外痔瘡、便血脫肛、結瘤生管、腫痛刺癢、流水、痔漏潰瘡之唯一神劑

總發行上海李郁生寄廬　代理奉天新新藥行

世界各埠藥房皆出售

青春腺

眞正老牌青春腺

青春腺之發明

生理學大家德國施泰乃哈博士取幼稚動物各若干移植雌性卵巢於雄性動物內則見移植卵巢之雄者顯爲女性體格矮小皮膚柔軟陽物萎縮乳房澎漲此雌性化之雄動物於性格完全改變性毛交換力喪失一切舉動皆如女性更移植雄丸於雌性動物其發育有顯著之雄性對於女性無差異反同類之男性皮毛性擾動其情慾更施行試驗於人類移植男性丸則忽變男性……（早洩勃起力減退陰萎）性慾減退、性感缺乏、及發育不全、弱症、新陳代謝機能衰弱、子經心臟不調、腹痛過多、能失調經症消耗不止……

效驗　區別　價格

上海哈德洋行

中國南洋總經理

△外埠代售處　奉天金城藥房　洮南德慶仁房　江省德泰盛　開原德祥厚　遼陽原義和堂　大連華泰藥房　四平街天西藥房　營口中西吉林藥房　五洲大藥房　長春中西藥房　哈爾濱金勒先藥房　普蘭店志義成　金州康德記　旅順大德堂　瓦房店康德記

新京大馬路四馬路口拐角　中興大藥房

讀『女人的悲哀』後評

漢郎

文泉著（一月廿三日至卅日北國文藝刊）

文學上的形式和內容不可分離的交結着，所以形式上最新的，不一定就是完全的作品，若一個社會在歷史的過程上已經完了進步的劇目而進於頹廢狀態，那文學的內容，必然地帶有頹廢傾向，那麼形式自然也追隨着內容傾向頹廢，所以文學上的形式和內容是相摟相抱，瞬間不可離開的，正如鴛鴦鳥連理枝一般，這篇『女人的悲哀』便是內容上很充實形式上不大妥當的作品。

「女人的悲哀」在北國文藝中一篇小說是文泉君所作，描寫過渡時期的女人，大體總算不壞，北國文藝裏少有的作品。

第一——寫景多習用重句及對句：『黃崗村，黃崗村，詩人的聖地，文士的別墅，絕美的勝地，蒼翠的群山，澣浩的亘海，銀藍的海水呀，雪白的飛帆呀，幽默的詩魂，人生的渺小，叢峙的山峰呀，巉崖的絕壁呀』因爲有些重句和對句，倒現得笨滯滯地沈悶，孫國慶是主人公的孫世傑之父，由謹守禮教，不失常節八個字寫出他的性質，得着鄉人信仰而爲村長，可見村間禮教大有勢力了『……驕傲，橫暴，敬上壓下』弱者的痛心語從孤孀的老婦人和活守寡的孫世傑之妻，在談話間引出女人的悲痛，這是文泉君之下筆流暢，決不是一日之工，能成功如此的地步『怎麼又提起那些傷心話呢？……』此節令人讀之不覺也洒一把同情淚！是作者動人的地方

第二——頭一節道盡現代學生的醜態『平日的課本』，一、愛裝飾，二、講時髦，三……四……五……』文泉君毫不留情的寫出來，正如旒嘯君所主張的毒辣文學，同時又把現代女子以金錢爲目的的戀愛露骨的道出，使人不覺凜然，這樣地一問一答，把孫世傑怎樣的一個品行，暗示地流出，這一節是作者最用力的地方

第三——開頭兒作者便把自已作稿的意見，直板々地敍出，這未免減去作品的暗示力，我們的作品固然需要眞摯不留情的筆法，然而像這樣地作法確是少見，以我想這一節頂好簡略去，使文章越發發生更動人的力量

因爲穿戴那末濶，穿的洋服，鄉人就認爲是作了濶事『你看人家有多末出息哈』趕到少起來時鄉人又馬上改變口氣『小傑兒這忘八蛋決不是好餅，打起小就這樣壞』媳婦說『很心的郞！呀，你，你，你，你果眞如此的橫覇嗎？……』可見孫世傑太有改革家庭的勇氣了，不過他眞是勇氣的青年麼？如果眞的話，何妨去爲國爲社會而奮鬪，何必區々於家庭這一樣地人物世界眞也不老少，文泉君捉住時代了，最後一段媳婦用血在粉白牆上留下幾行字，末尾一句『這個年頭只有我們這等弱小的女人受侮辱，受擯棄呀，我已抱着女人共通的悲哀，沉向黑海之底了，我還希望把我們生硬的悲哀，有從海底撈出的一天』由女人的書下倒是眞實的寫法

全篇的語句有點講鼓詞式的對話，發話太長，容易減作品的風光，短簡小說以簡鍊了當爲主，對話若能簡練不難升入大雅之堂，背景及內容方面適合現代，惟形式畧見欠圓滑，總之這篇『女人的悲哀』的作者是我們北國文藝界急於需要的，再努力他的作品是我們更歡迎的，文泉君的作品就我所知道的有『顧客』，『介紹』，『犧牲』，『怒火』…筆名有秦明，寒峻，文泉，飛血，世淩

一九三四年，二月廿五日，夏家河子

讀『詩的雜感』後

烏魂

××社詩人作（二月二十三日本刊刊）

「凡物不得其平則鳴，草木之無聲，風吹之則鳴，水之無聲，風蕩之則動，其躍也或激之，其趨也或梗之，其沸也或炙之，金石之無聲，或擊之鳴，人之於言也亦然，有不得已而後言，其歌也有思，其哭也有懷，凡出乎口，而爲聲者，其皆有弗得其平者也。」

韓愈這幾句話，很能道出來人們由衝動表現的意味來，本來在物的方面，如山崩地震海嘯川濫，以至鳥語花開，都是有一種力量來衝動驅使她不得不然，在人類具有思想感情的動物，又何嘗不這樣呢？所以我讀了××社詩人的一篇『詩的雜感』很引起我的不少的感想，我相信每一個人在未作詩以前一定在心中有一種感情衝動着，衝動了▲得的時候，他便寫出來，有一故

筆戰下的斡旋

范哲樵

書曰「詩言志，歌詠言。」故哀樂之心感，而歌詠之聲發，誦其言爲之詩，詠其聲爲之歌，克曼君的一篇『狂嘯』一原是來喊出自已的衷心的不平，並沒有含有一點嘲罵的聲調，這正是表現克曼君自已的人格，決不是有什麼說不過去的語句，而××社詩人竟能不顧一切的在我們的評壇上，撒野狂罵，像這樣地的批評，以報復手段施行其流氓式的口吻，實在應該在驅逐之例

在『詩的雜感』上頭幾段，我倒也同意，似乎也像一位很了解文學的人，不遲在後幾段，的確有點教人不平，整個地把我們的詩園腐敗的責任，完全推在克曼的身上，同時說一些，什麼『豆腐渣味兒』『糞坑裏的甜瓜』一等話，又舉出克曼君的作品來證明，他以爲沒有可反駁的地方，眞也不怕使人笑掉牙，克曼的作品好壞是早已有人批評過，在這裏我也不便來爲他辯證反正自有讀者先生們知道，用不着我來饒舌

××社詩人說：滿腹的憤慨不是詩，有意不是詩，若教他這樣的一說，我們作詩的人，還怎麼作詩呢？請問歌德的浮士德，郭沫若的戰士，××的招魂，都是爲什麼而寫出來呢，是不是由憤慨而寫出來的？作詩若是沒有意，怎麼能作出詩來呢？這簡直看不起我們的文壇作家，目空一切，豈有此理！我們的文壇需用的批評家，要用冷靜客觀的態度，光明的指導，正如編者先生所說的話！覺存一些敵意用報復的手段來說話，實在我們不服氣，最後我還引用我以前的一句話作結束：那麼就是「文學自由」了

有人說，我的這篇作品，是在替克曼做辯護，其實這是我自已感得衝動的不得已，如果偏要認爲我是辯護，那我自好承認爲眞理而辯護，至於克曼自有他的作品在，誰對他懷疑，可以看一看，不過其中犯的語病倒也實在，那只好以無名的作家來原諒他吧！

——一九三四，三月，響濤文藝社

匆哉皚莎　旭克曼××社詩人李藍杜源：諸家不相識的朋友你們辛苦哪！文壇上能征慣戰的健將，經過酣戰之後，遇身必感覺非常疲倦！心靈必感覺特殊躍動！這是我抽象的理想作如是觀，於陣頭將軍們以爲否歟然歟？那末：若果感覺陣地不舒適的時候，勸你們趕快鳴金收軍休息休息吧！

今天我出發思想的使命，絕對不是爲與某位偏袒辯護宗旨打算主持正義維護眞理用意在調停諸君休戰，那麼諸君許可嗎？（既要說話，誰還管得討厭！）

匆哉君『懷疑皚莎』一文：其懷疑的原子是否由實地得來，吾人實在不曉得，皚君的譯文是否襲輯又屬疑問所以曉野主編黃旭君禁不起匆哉的稿末附函的逼迫：爲淸關係總把『懷疑皚莎』一文披露，這是他的自白，吾人從旁加以客觀的淸議，其自白的理由倒靡有什麼破綻可尋，但匆哉的附函如何寫法不過僅經他的追記，其盧山眞面目恐怕是無處去求吧？（據黃旭聲明原信失去）約摸黃旭不會撒謊蒙蔽讀者，雖則這樣說，也算是一漏！

關於蘿絲刊物，我的閱歷短，還靡有涉獵過一遭，皚莎的譯文面貌自然也沒幸運得觀光！我又未走到上海灘看着文學社黃源君的譯著，那麼皚莎的譯文是否襲輯，吾人絕對不敢空中判斷，這樣也就靡有置喙評斷的餘地可是世界上的事故無論怎樣複雜怎樣黑暗，都是有準確的眞理孕育其中，今大不客氣的希望三君接受我的微小贈品：

皚莎君以前果如有不能自信的弱點，今後可掉轉身形用純潔勇敢的精神獨樹一幟創造確鑿的基礎，那怕他們來揭穿！那怕他們來攻擊！

匆哉君：求實破疑的思潮蹟近偵探，我不敢說是不道德！但恐怕是對方不堪甘服默忍吧！因爲揭穿密秘不能與批評文章理論不足者作一同日語！同時接受的也不是一樣的感覺，你可明白是摧殘了對方的人格吧？然而眞能徹底瞭解他人的劣跡，揭穿出來與讀者是有益的！

旭君：你是一部份文壇上的主角，什麼主角不過是文藝園的園丁罷了，你願意聽我這胃失鬼的稱道麼？關於匆哉『懷疑皚莎』在你『致韓皚』先生』一段裏：看得明明白白，我絕對相信你的自白，

但是，你的立場是莊嚴的，你的環境是規律的，處處應該做出有容量的姿式應付一切，不可因感受微末的激刺心靈就老浮着狹義的趨向，腦膜就印了許多齷齪的影子時時要追求着發洩牢騷，你知道那就是要流露小氣了，大凡遭着傍擊側敵，那是冷鬭，你能防患得周到？所以我希望你要保持靜觀態度，在你的立場上比較是適應，我想無人說你是啞子，黃旭君：冰冷般的商量你願意接受嗎？

（我在現在環境，所應抱的態度確如君言，今後當更加注意，不過我之作「致韓皚先生」原爲迫不得已而解釋韓君對我的誤會，無所謂「要追求着發洩牢騷」，但如硬判我是「流露小氣」也只好聽之了！匆哉君之原函固失，自當抱歉，但自信在「致韓皚莎先生」中之追記，縱使詞句與原函者有異，亦決未失匆哉君絲毫原意，決不敢來「撒謊蒙蔽讀者」，至此能否得外人相信，那是另有文章，我自不便作是文之作者！總之，對君所賜善意我是虔誠地接受，這裏致謝——旭）

李藍與杜源二君因爲一現代青年向心文藝的迷夢一一題：惹起相互辯論，我的鑑賞力薄弱，自不能提出一個肯定的理由以歸納二君的思想，不過由二君論文裏得來一點感想是：每當代是科學全盛時期，一個集團爲求健全內容物質充實着想，就社會事業一層一層的提高起來，這個潮流趨勢，現在是靡有人去反對，然而文化又何嘗不是社會上普遍的重要需要呢！吾人若是祇爲着吃飯而生存，那麼與其他動物還有什麼區別呢，同時人類生活的興趣也就有限了，這一點不唯杜源君有所論駁，就是提到與論界也恐怕是獲不着好評吧？吃飯固然重要，但是趨重社會事業也不定就專爲吃飯而出發，不過吃飯是生活中的一樣要素罷了，研究到青年學子對於文藝上，他們既站在青年學子的地位上，文藝這條路子是不能放棄的，但若是形容出曠課的模樣與迷糊的事實來結果確屬患了畸形病！每一個集團若非××性質環境自無平均的可能，推到學問上環境固屬有些影響，然而人類也能利用與改造環境！

李杜二君換換論調來個新鮮的吧！這是斡旋，請莫誤解是替誰辯證。

××××××

克曼君所作的「狂嘯」一篇詩稿，字裏行間流露深刻的譏嘲，標題下面，寫了獻給××文藝社詩人，因着引起××社詩人的「詩的雜感」最後克曼君又勇敢着力「再嘯」二君論辯與詩稿的內容都附帶充分的辣味！我不敢再嘲也毋須提出來研究，今番我不過是居間作個魯生而已請二君言歸於好，結個不解的文友吧！你看：數週以降文壇上的空氣眞是烏煙瘴氣，這不趕快打開放出沉悶，換一換新鮮空氣

最後

在前面拉雜地寫了些認識不足的斡旋話，自覺稚氣得很！好在是爲維持和平，誰還顧得許多，但，被接受否自在諸君，那末，諸君如有不滿我者，請直指出，我則絕對負責，最後謹祝諸君前途光明！

一九三四、三、一九、脫稿

讀書

坪內雄藏著　忠信譯

居常好讀佳書者，雖寡人獨不覺其寂寞，雖不求於師而能日新月異，且能慰失望却不平，憂悶之事，羅馬之名士有云：『書爲少年之滋養品，老年之樂器，處於順境，可爲心之粧飾品，處於逆境，能得其護庇與安慰，在家出外之時，並不覺累，可謂夜間之伴侶，時能以悅心，行旅之伴侶，僻地之伴侶』一亦斯意也，惟以上各件，尙非吾人由讀書所蒙最大利益焉

古諺有云：「百聞不如一見」乃「勿論何事，不如親身經驗」之意，然人之生命有限，即使活至七十，八十，耳聞目見者，能有幾何哉？苟思本國山水，風俗，一生尙難觀察完盡，更思大地之人，光陰轉流之無窮，吾人一身經驗之狹，淺，小，少不待言矣，故無論今昔設欲知事務之眞理，觀事物之眞相，應一面努力多其見聞，廣其經驗，另一方面，並須博得古今名著以讀之，所謂名著：乃人開闢以來凡三千年間，所出大賢，大德，俊儒，俊才之經驗，觀察，思索，想像等，現實我從略傳流至今者也，良書可譬諸顯微鏡，望遠鏡，固爲人工所造，但能使人得視肉眼所不見之微物，以及遠且大之物體，後生者若不藉良書之補助，只恃其寡弱腦力，自然界之事，人界之事亦不過僅能窺得其一部而已但此一部，又常不得其明確總而言之，書爲知識之寶庫磨智之砥石也，但讀書之益尙不盡於斯

意大利詩人白桃拉盧卡曰：「予有良友焉，彼等均爲名上大家，成就偉業之人物，予苟欲其輔助，彼則頗示歡迎」此乃謂良書有啓發指導，鼓舞，獎勵之力量也北美名上將寧古亦曰：吾人得與傑俊談心者，皆由於書籍之介紹，此項無價交際手段，衆人可以任意運用，讀最良書籍，俊傑即將最寶貴之思想，授與吾人，且將其心靈盡吐露之」！英國詩人尼路通亦曰：「保存傳流至今之良書，爲俊傑貴重之鮮血」故吾人讀良書，首知我之卑小，次驚人之見識之大，或感人品格之高尙，然後將嘆曰：「嗚呼！同爲人類，而有高尙，淸廉，德行偉大，如斯者乎」假使美其人高尙，淸廉，德行偉大，而生倣效之志，踏日新月異之步，書之功用，庶可謂達其極矣乎

評『文藝創作雜話』

陳陣

楊陰裒著（三月十六日本刊刊）

見了楊陰裒先生的這一篇文藝創作上理智與感情問題的文章，感得有一些糾正的必要

茲因篇幅關係，僅就楊先生本文作討論，不另作有系統的評論，首先楊先生所犯的毛病，也就是『正在不少』人同樣所犯的毛病，是『太重理智而輕感情』，我感到却是『太重情感而輕理智了』！正確的說來，是沒有能運用理智與情感的統一！

再看楊先生對於理智和感情的區別，所說的話罷，他說『理智是永久的，統一的，感情是暫時的，紛雜的理智是無論何種情形是一定的，而情感是不定的，在理智方面，一直角無論古今東西是等九十度，而在情感方面則一直角未必就是九十度』，以上這些話是非常錯誤的，是要不得的觀念，理智並不是永久的，統一的，無論在古今東西，都是一直角等於九十度，在歷史上，一時代有一時代的理智，不是有一個『至高無上』的觀念，一直保持到現在！就是一時代的理智也只是相對的絕對能了，感情呢，同樣是跟隨着社會的變革而轉變的，不是和理智對立的，『極端矛盾』的！理智和情感是在唯物的觀念上來了解！數學題的本身，只是一種自然現象，答案是人運用理智的結果在歷史上人類對於自然現象的了解，並不是一樣的罷！作文題同樣也是理智的結果，同時代的作文，是有他自身的共通性和聯繫關係，也只有韓愈和郭沫若的文章，纔是眞正的不同呢！

『文藝是情感的生兒』這定義已經是破碎的了，至於作品的創作，無所謂重什麼輕什麼，在創作的過程中理智和情感是一個不可分的問題，何以見得『理智不過占其中的極少部分罷了？』如此，則多量的『情感』何處飛來？

楊先生認爲『只有自己底情感是充分的，眞實的』可以創作出『偉大』的文學！如果把『個性』這樣孤立出來，有何『偉大』可求？『可是，情感是由意識形態觀念形態（此一名詞同義，不能『而溶！』）而溶爲的個性中得來的』，情感是受意識形態的束縛，所以有個性，那正是對立的社會的複雜反映

文藝上的標榜模仿者守，這種形式主義傳統主義，那是作家的一種罪惡！周作人先生注意引文中有『只要是遺傳環境所融合而成的我底眞的心搏』一句話，周先生說思一點也沒有『浪漫主義較爲適宜』的滋味！楊先生說得對：浪漫主義，並不是歌花吟月……可是不重甚麼上主義規律派別的都叫作浪漫主義，恐怕不對罷？這話應當拿到古典主義沒落後之時說，還覺有一點滋味！好一個『古典主義寫實主義……』等都不出于浪漫主義矣』如此，則文學史只有浪漫主義，並非他物，『浪漫主義的極端』還是浪漫主義，可是極端崩毁了，新的總能形成，可也萬不致於和古典主義打了交手仗！文藝是辯證法的，不是肯定的，（旣知是辯證法的爲什麼有以上的矛盾的理論？）文藝是自由的，可是要在辯證法的領域內自由，別成了人們的『自由人』！只流露個性絕不能成了中國文壇上的共通性的總和！了解，就知共通性的意義是眞的社會底各種形態』的理論，是一種『倒置的唯心論』了！

楊先生的這篇『雜話』雖然小有錯誤，然而我這篇『雜話』也難免錯誤百出，望志在文藝者，共同討論好了

——一九三四，三，一六，寫於蓋平新野社

新「新」與舊「新」文豪的分野

中國文壇的今昔形色

千秋

接觸的環境不同，自然所能見到的「分野」也各異，我所處的環境正是新「新」文豪與舊「新」文豪包圍的場面，所謂純粹舊文豪，其實一個也沒有，據說時代是要屬於新文豪的，可見我見到的時代，正是前鋒，我所見的文豪正是『前衛』—舊的旣然沒有，有也不算什麼，那就殊去能讓旁人來攝這一張「不正確的照片！」這就是「分野」之所以必須重新定哂

新「新」（上新字是副詞以下省稱新新。）詩：「……呀！起來吧！動，一秒鐘，動兩秒鐘，用你們的黑的鐵一般的堅硬的有力的拳頭，來打破這殘酷……那時間，光明到來！」

舊「新」（以下省作舊新）詩：『姑娘呀！你的顫動而肥白的臀部！閃爍而晶瑩的眼珠，自從那一次給了我一個深刻的印象，至今縈纏着我的胸脯！假使你肯愛我呀，我便要變作吧兒狗吻你的腿！』

新新文：「…因了唯物辯證法的偉大的必然的確定了的歷史發展條件，使萬惡的反時代的……的臨近殘落期的最後的掙扎成爲徒然！因爲這一部人發達起來的逐漸形成了的勝利成爲可能。」

新舊文：「戀愛是神聖的，純潔的，人生要是不經過美滿的戀愛生活，那還活的有什麼意義呢？假使我能得到愛人允許同居的一封信的話，我便算找到了人生的歸宿，不見哥德和郁達夫郭沫若嗎，就連蔣中正從前不能盡力於革命，據他自已在結婚演詞裏說，也是由於和宋美齡未曾結婚」

新新小說：「小阿×領導了群衆，和××家展開了長時間的戰鬪，終於得到最後的勝利。」

新舊小說：「她始終沒有和他結婚，他自殺了。」

新新批評：「他終未能把握到在群衆中間展開的廣大鬪爭意識，因而便歪曲了鐵一般的事實，他又企圖對××的創作方法加以修正，因而不知不覺便流入了機械論或自由論的圈套中。」

新舊批評：「他能把他的私人生活，打牌喝酒手淫嫖娼，都大胆的解剖給我們，眞算得揭去了道德的實質，露出人生的眞面目。」

新新讀書：「新術語辭典。」

新舊讀書：「新文藝描寫辭典。」

新新談吐：「據說某方欲作某種組織運動，某君和我說意欲舉行一次大拍賣，也許有把握。」（以上對自家人。）「你是左傾幼稚主義，你是右傾機會主義，不正確。」（此對別人）

新舊談吐：「蜜絲×在操場看了我一眼。」

新新出路：見上『對自家人談話。』

新舊出路：沒有！

新新生活：從略！

新舊生活：從略！

新新對人生所抱的態度：百摔不破的臉皮精明强幹的神智，失敗是成功之母，退後斷斷不能，

新舊對人生所抱的態度：「挾愛人以遨游，抱大腿而長終。」

文藝通訊

覆秋螢碎蝶

秋螢，碎蝶：

一個封皮裝了你們倆個的信早就收到了——這使多日未接友人來信的我，感得了十分快活，謝謝！不過，碎蝶未免有點自找勁費地客氣了：以前也不是從來未曾和我直接通過信，而這封又何必這樣麻煩呢：從撫順寄到省城，再要秋螢轉寄給我！希望日後再有話向我說時，萬勿這樣費時間！但是這其中是另有一篇文章的！這里，誰都明白，我不必饒舌道破！

碎蝶是患了神經病，希望他休養一些時候，或者還能自已清醒！眞的，雖是那一波未平，確用不着這一波復起啊！

其實，對你倆的這封來信本來是沒有答覆的必要！然而爲了過去有我們的友誼在——雖則是不長久的——就給你們這樣簡單地幾句罷：精神不健康地碎蝶對我興來那樣地問罪之師，正是「讀之令人失笑」啊！不過我可以退一步地想：或者不當怨碎蝶讀不懂「致韓皚莎先生」，只怪我爲文的造詞不通！那末讓我申明一句：我不敢竊幸飄零失敗，我是竊幸「兩袖清風」不發表！我不敢竊喜碧波君覆公敢之舉發秋螢「偸——」，我是竊喜碧波君能原諒我爲飄零作稿是「別有原因」，碎蝶可以再看看使你神經過敏的「致韓皚先生」中的這段：

「事實」是去春秋螢由書信認識了我，他們在發刊「飄零」要我選稿，那時我的生活正在不安期中，無心爲文，但終以友誼難却，拉雜地寫了一篇「兩袖清風」給他們，只顧塘責，自知那實在不是什麼文章！好在「飄零」失敗窃慶（這個「窃慶」是「未刊」一呵）我的「兩袖清風」未刊！不料是年秋末，「飄零」復活該篇也就披露問世，受不到好評（是說「兩袖清風」受不到好評）是我意中事，但竟被認爲抄襲，確是蒙冤！我固不能爲文，然抄襲一技，却也不敢要學！

窃喜（這個「窃喜」是由於「覆公敢君」文云：「碧波先生黃旭二君……爲「飄零」撰稿必有別種關係……」）公評論斷，感激之至」

秋螢爲飄零「拉稿」，當然「此種手段亦無何卑汚之處」我給飄零寫「兩袖清風」正如秋螢之言：「下意識之作品亦不過應酬朋友而已」（風頭是不敢出，你可以回想我當時在「兩袖清風」題下的署名是什麼！）「致韓皚莎先生」一文之牽涉到飄零，是我猜想沙對我誤解的遠因，這明白人是不能見怪的呵！爲自已底名譽計，清白當然是能抹然的！秋螢的「詩人與畫家」是不是抄改熊佛西的佛西戲劇二集里的文章，我不要知道！碎蝶說：擺一個活偸完……劉南屛的「蘿絲卅七八期中，大明大正是小泉八雲文二十講之第一集……」是否對我也是風馬牛！我們只愛我們的文壇能日日發展起來，談不到摘棄飄零聯絡羅絲和冷霧！曉野不僅介紹了飄零，還介紹了白光，和滿洲的文藝社，那是抱對文壇應盡的義務，至能否受到對方的同情是不便顧及的！曉野是歡迎大衆投來淸白地文章，但秋螢的那篇「抄襲論」……（可取否暫不談）我們牙根就沒有見到，總之，存敵意地攻擊和下意識地讚美某人或某社的文字，曉野是不願接受的！正關於我的所學和環境，如×先生致某君（？）的函中所云——並且我記得在以前我已經報告了給你們，事實是那樣，有什麼可大驚小怪的呢！碎蝶之言，眞有些孩子氣了！這精神不健康地朋友：我受納你給我的那下意識地侮辱！

碎蝶問我現在還怕不怕×先生麼？告訴你：如果我事務作得不正當，不但對人不住，即自問自已也是有愧的！否則，是沒有什麼可怕的！正義是死不掉的呵！

秋螢：我沒有讀到你所說的冷霧通訊，好久以前我曾署了『英琴華』（是紀念我的三個朋友）名發表過文章，但是冷霧通訊中又出來個什麼「吳琴華」我却不知道他是何人——這個，我將知道或不知道都是毫不相關！

來信中的其餘的零星碎語是沒有提答的必要了！這里希望碎蝶底精神病早日告退！再問你們的文安！

一九三四年三月二六日　旭

世界電影明星小史（十二）

錄

李嘉迴克斯（Richard Dix）李嘉爲好萊塢前輩明星之一，其作風多勇武，姿態亦甚英俊，一九二一年爲其入影界之第一年，以表演恰當出名，一試即享盛譽至今猶未見稍衰，李一八九五年七月十八日生，身長六尺，體重一百八十四磅，鳥而黃之髮及眼，平素工作之暇，愛以運動消閒，對女性之情愛觀念極薄，至今尙不娶。

巴勃拉史坦維克（Barbaia tanw gck）巴勃生於勃洛克林，受教育於斯亦數年，以身材苗條故，得大腿舞班某班主之匯識，拔爲舞星，及好萊塢有聲怒潮澎漲之時，乃爲某公司導演以重金聘去，主演聲片，其第一次出品爲「杜門謝客」（LockedDoor）成績極佳，巴勃紅髮藍眼，身長五尺二寸，體重一百二十磅已嫁，夫名弗蘭克費，亦舞台上之紅伶也。

吳素馨　吳姑娘小字寶蟾，香山縣產，民十一時卒業於上海啓秀女學，因愛好藝術，遂投身影界，歷任中南晨鐘大一諸公司先後出演「立地成佛」「與」「失足恨」「悔不當初」等片，後有轉入華劇，主演影片更多，吳女士擅長騎射駕駛泅泳等術，爲女星中之最愛好運動者，有妹名素素，曾被聘爲華劇公司之基本演員，

約翰吉爾勃（John Gjlbeit）約翰爲全美銀幕上最正派之小生，姿態端莊，舉止大方，一八九七年七月十日生，爲戲劇家之子，幼年即隨同其父母遊行各地，曾受相當教育，眞名約翰平格（JohnPringie）十歲時即出演舞台劇後又任記者織務某年遊好萊塢，約翰遂毅然加入小枚童派鼻祖威廉姆哈式片中任不重要之配角，後爲湯姆印斯所賞，與之訂一一二年期合同，月薪金三十，第二年即長至四十金，自此約翰之名漸著，其生平主演名片，有「風流寡婦」，「戰地之花」等，有一女爲前妻所生。

卡洛綸勃（Crol Lombard）卡洛爲全美國大學生最畢戀之女星，出身高貴，一九〇九年十月六日生，七歲時全家遷居洛山磯，卡遂於此時入小學校，後又就讀高等學校，凡三年，生性愛好戲劇，在學校時，即隨同學出演舞台劇，離校後一度出演，其名著於落山磯舞台之上，初入電影界僅爲一臨時演員，後以其天賚聰明表演活潑之故，被麥克桑納脫稽稽影片公司訂約聘去，不僅又轉百代公司，應其演西席地密耳指揮之下，主演名片頗多，「Dynamite」其一也，女士身長五尺二寸，藍眼金髮，愛好跳舞，對戶外運動如網球游泳，尤爲愛好！

黎琳蓋許（Lillian gish）在美國電影史上，「蓋許」二字，已爲盡人所知，蓋其於電影界之歷史，實有極大之建設，黎琳一八九八年十月十四日生於司勃林飛爾，其祖母爲當代顯著之詩家，名伊梅萊華特（Emily Ward）其祖父爲元老院議員，其母於其夫死後，偕同黎琳至美從事藝員生活，時黎琳僅六歲，亦被聘任爲披克馥劇中之兒童主角，其後披克馥又與黎琳推薦至名導演葛雷菲斯處，任「重見光明」一片中之要角，繼又主演「賴婚」及「雷夢娜」等巨片，有聲片興，黎琳亦加入扮演，第一片「二夜纏綿」成績竟駕乎其所演之默片之上，黎琳身長五尺四寸，體重一百十磅，爲全美銀幕生活上資格最老之悲劇明星！

「文學家世界年表」（十六）

岱友編

一一〇五——黃庭堅死，年六十一
一一〇六——毁黨人碑，波斯詩人卡客尼生
一一〇七——程頤死，米元章死
一一〇八——葉夢得爲翰林學士
一一〇九——韓忠彥死
一一一〇——晁補之死
一一一二——王十朋生，林之奇生，蘇轍死，張來死
一一一七——洪适生
一一二〇——洪遵生，賀鑄死
一一二一——唐庚死
一一二二——阿剌伯詩人赫里々死
一一二三——洪邁生，程大昌生，蘇過死
一一二三——楊萬里生
一一二五——陸游生，吳儆生
一一二六——范大成生，除元祐黨籍學術之禁，周必大生，陳瓘死
一一二七——尤袤生，金人攻陷汴京擄宋徽宗欽宗北去
一一二八——陳騤生
一一二九——晁以道死，趙明誠死
一一三〇——朱熹生
一一三二——陸九齡生
一一三三——張栻生，陳造生
一一三四——薛季宣生，黨懷英生
一一三五——楊時死
一一三六——林亦之生
一一三七——樓鑰生，呂祖謙生，沈與求死
一一三八——王炎生，胡安國進春秋傳，陳與義死
一一三九——陸九淵生
一一四〇——波斯詩人尼達米生
一一四一——陳傅良生，岳飛被害
一一四四——程俱死
一一四七——波斯詩人麼齊死
一一四八——邱處機生，葉夢得死
一一五〇——葉適生
一一五四——汪藻死
一一五五——洪興祖死，波斯詩人安瓦里著柯拉桑之淚，阿刺伯的大傳奇安泰爾的傳奇約在此時編成，董解元西廂記約出現於此時
一一五九——蔡沆生，趙秉文生
一一六二——徐璣生，鄭樵死，陸游爲樞密院編修官
一一六四——金以女眞字譯經史
一一六七——蔡沈生
一一六九——孫覿死
一一七一——王庭珪死，王十朋死
一一七二——趙與時生，朱熹作通鑑綱目
一一七三——薛季宣死
一一七四——王若虛生，洪邁死
一一七六——林之奇死
一一七七——呂祖謙編宋文鑑
一一七八——眞德秀生，魏了翁生，散文伊達的編者北歐作家史諾里生
一一八〇——陸九齡死，呂祖謙作大事記，洪邁重刻夷堅志，張栻死，胡銓死
一一八一——杜範生，呂祖謙死
一一八二——包恢生
一一八三——吳儆死，李燾上續資治通鑑長編
一一八四——洪　死，周必大爲樞密使，陸游著六十吟，波斯詩人沙地生
一一八五——林亦之死，波斯詩人卡客尼死
一一八六——楊奐生
一一八七——劉克莊生，楊枋生

洮南

民槍將盡數收回 嚴防宵小蠢動
警務局施行特別警戒 夜戲暫停地方甚安謐

洮南警務局長許越衡氏關於邑內民槍時在收回之際深恐一般宵小乘機蠢動擾亂治安特於日昨通令警察第一二署長派警官分班警戒而擇要街巷卡堵檢查來往行人復又通告復興大戲院在此戒嚴時期對於演劇頻稱複雜尙有碍治安之關係近九日晚暫時停演近一二日市內甚稱安謐云

軍官之動靜 演習機關槍

洮南友軍騎兵第〇團長小川氏於本月二十二日率員乘洮昂鐵路列車赴洮安一帶視察該縣一切治安情形云藤田中佐岡部參謀於月之廿四日晨車由海拉爾來洮預定二十六日晨車返國洮南日滿各機關首領以該兩氏由遠道來洮拔涉風塵特於東站食堂於昨日午後四時設宴歡迎一時賓主交杯盡歡而散云 駐洮日隊於月之二十三日二十四日兩日午前八時至午後六時施行初次檢閱並在南站演習機關槍云

拉拉街有匪 一夜搶兩家

洮南第八區拉々街屯住民劉姓家突於月之十九日晚去匪四名各持槍棒進室搶去大洋三十二元同院吳某亦被搶去洋一元八角併將兩家衣物席捲而逃當由事主報告警察署現警署正派人員各處緝查能否弋獲容訪再誌

收回民有槍彈 價格之規定

洮南縣公署收回民有槍彈等情已誌本報於前兩天本縣所收回民槍業已規定價格隨時發給槍戶大槍分良莠自十五元至二十二元小槍自十二元至十五元不等子彈每百粒五元查此次收回民槍之意旨日前由井村指導官曾在俱樂部講演商民早已盡悉均爭先恐後往縣呈繳云云

寶華街又出搶案

洮南縣寶華西街門牌十五號鮮妓松月館於本月二十五日晚十一時許突來匪徒三名一匪持手槍二匪均持刀闖進屋後三匪手持搶刀大施威嚇逼索財物還時有妓女安金紅見來兇猛之三匪實屬懼怕即有避藏之際當被持刀之匪持刀直向安金紅腹上即刺一刀因受傷甚重立即斃命該匪翻搜至十二時許結畢搶去大洋及金票計二十來元即行洮逸後事主至第一署及日警察署報告一切待警官至時匪徒遠逃無踪矣

鐵嶺

財務局催報斗捐

鐵嶺邑內買賣糧石向由田店家顧用斗夫量斗每斗由財務局徵收斗捐現在財務局爲整頓捐務便於照表見特通知各糧店一切斗捐均須於每月十二日二十八日呈報財務局以便半月照表各糧店奉命後已遵章呈報矣

通遼

滿日要人歡迎 小川司令官

月之廿六日友軍司令官小川氏乘專車來通爲校閱軍隊本邑駐防友軍警備地區司令黑谷正忠及各機關聞得消息即傳知商農各界懸旗歡迎黑谷司令董雲鵬縣長各率所屬及師中學生多人均赴車站迎迓並在通遼旅館設宴招待以表親善聞該司令官此行甚忙於明日早晨即起程赴洮南接警備一切事宜云云

重岡參事官 因要公晉省 熊本指導官 亦請假回國

本邑參事官重岡材輔氏因本處地方應行要件數種必須晉省於日前已首途赴省該氏熱心公務一方面又維持民艱次晉京晉省誠可謂通境人民之慶幸也

本邑警務局熊本指導官因在滿洲國服務二年有餘未得回國一行今稍得暇請假一月回國省親業蒙上峰准可前與重岡參事官一同登車起行云

錦縣

警務局長委定 胡承祿剋日到任

茲據政界消息警務局長一缺虛懸日久近經警務廳遴委瀋陽縣警察廳第三署署長胡承祿調陞該局長剋日滋錦以便接充而履任務云

頒給表彰狀 授予紀念品 維持治安人員

治安維持會茲定於月之二十六日下午一點假城內基督教青年會大廳開須給表彰狀及紀念品事先通告有關斯舉者應時到會茲將開會式及擔任者併表彰人名探誌於左 一開會之辭 一表彰狀及紀念品授與 一訓示 一答辭 一閉會 擔任者岡本指導官錦縣治安維持會委員長秋山警備隊長縣長秋篠憲兵隊長郭內務局長表彰者郭內務局長白警察大隊長趙署長六署金區長（二區署）李隊長（步中）隊白主任（九署）司法係姚村長（一區大壺咀村）

東豐

騎兵團凱旋 各界赴站歡迎

駐防東豐騎兵第六團長于斌元氏於一月間全團奉命赴東邊各縣討伐現已屆三個月該團長軍馬勞苦陰曆年尙未能安閑刻下匪勢不支地方平靖于團長於本月二十六日晚八點回東各界聞訊均前往車站歡迎藉便慰勞據聞第三連駐山城鎭第一二兩連二十七日午前抵東商民歡迎郊外爲商民造福而奔忙吾四民咸德無量云

海龍

閻謠譯爲父祝壽

海龍車站守備隊通譯閻祥浦人品忠厚性好交遊舊曆二月初八日爲其父堂八十有四壽辰設筵慶祝以慰親心此日前往親友人山人海車馬盈門頗爲一時之盛也

陳典獄長已視事

海龍第八監獄典獄長周殿貴在海治理獄政功績卓著現經司法部調充吉林第二監獄典獄長遺缺未便虛懸特委龔景芬署理遵於三月廿二日接鈐視事查龔君歷充監獄要職學品俱優海龍獄政必有一番整頓云

金州

昭和九年度 歲出入預算

金州民會事務所爲昭和九年度歲入歲出豫算事頃曾經金州民政署長認可特於日前張貼告示俾一般通知今特將該項事誌之如左

金州會告示第一號

照得奉金州民政署長認可之昭和九年度會歲入歲出豫算之要領如左爲此告示

昭和九年三月二十二日　金州會長曹世科

計　開

昭和九年度金州會歲入歲出豫算

歲　入	
第一款財產ヨリ生スル收入	銀壹千貳百七拾圓也
第一項基本財產收入	銀壹千貳百七拾圓也
第二款使用料及手數料	銀壹萬貳千九百四拾圓也
第一項使用料	銀壹萬貳千貳百四拾圓也
第二項手數料	銀七百圓也
第三款交付金	銀貳拾六圓也
第一項國稅徵收交付金	銀四圓也
第二項水產會賦課金徵收交付金	銀壹圓也
第三項果樹組合賦課金徵收交付金	銀貳拾壹圓也
第四款補助金	銀百八拾壹圓也
第一項關東廳補助金	銀百八拾壹圓也
第五款寄附金	銀七百四拾圓也
第一項教育費指定寄附	銀五百圓也
第二項家畜品評會指定寄附	銀百貳拾圓也
第三項費途指定寄附	銀百貳拾圓也
第六款繰越金	銀壹千五百圓也
第一項前年度繰越	銀壹千五百圓也
第七款雜收入	銀參千五百六十四圓也
第一項雜入	銀參千參百拾四圓也
第二項屠獸場雜入	銀五拾圓也
第三項市場雜入	銀二百圓也
第八款會稅	銀一萬九千六百貳拾圓也
第一項戶別割	銀壹萬貳千八百四拾四圓也
第二項反別割	銀四千四百貳拾圓也
第三項特別稅營業割	銀貳千五十圓也
第四項特別種割	銀參百六圓也
歲入合計	銀參萬九千八百四十一圓也
歲　出	
經常部	
第一款會事務所費	銀七千九百三十圓也
第一項報酬	銀壹千參百五十八圓也
第二項給料	銀貳千百九拾六圓也
第三項雜給	銀壹千八百參拾一圓也
第四項需用費	銀貳千四百七十八圓也
第五項修繕費	銀七十圓也
第二款協議會費	銀百七十二圓也
第一項費用辨賞	銀百十二元也
第二項需用費	銀六十圓也
第三款土木費	銀貳千八百參拾八圓也
第一項道路橋梁費	銀貳千八百參十八圓也
第四款傳染病豫防費	銀壹千五百四拾八圓也
第一項雜給	銀參百六拾八圓也
第二項需用費	銀壹千百七拾圓也
第三項諸費	銀拾圓也
第五款污物掃除費	銀六百八拾六圓也
第一項雜給	銀五百九拾六圓也
第二項需用費	銀四十圓也
第三項諸費	銀五十圓也
第六款給水費	銀壹千貳百四十一圓也
第一項雜給	銀五百貳十五圓也
第二項需用費	銀七百十六圓也
第七款屠獸場費	銀參千四百拾參元也
第一項給料	銀貳百六拾四元也
第二項雜給	銀八百九元也
第三項需用費	銀貳千貳百四拾元也
第四項繕費	銀百元也
第八款市場費	銀壹千六百六元也
第一項給料	銀貳百四拾元也
第二項雜給	銀四百四拾六元也
第三項需用費	銀八百元也
第四項管理費	銀百貳拾元也
第九款勸業費	銀拾參五元也
第一項獸疫豫防費	銀參拾五元也
第一〇款警備費	銀壹千六百九拾圓也
第一項雜給	銀壹千五百五拾圓也
第二項需用費	銀百四拾圓也
第一一款救助費	銀貳百七拾圓也
第一項貧困者救助費	銀五拾圓也
第二項行旅病死者救助費	銀貳百貳拾圓也
第一二款地方改良費	銀貳百五拾九圓也
第一項獎勵費	銀貳拾四圓也
第二項研究會費	銀參拾圓也
第三項視察費	銀五圓也
第四項表彰費	銀貳百圓也
第一三款基本財產造成費	銀四千九百八圓也
第一項基本財產造成	銀四千九百八圓也
第一四款雜支出	銀五圓也
第一項滯納處分費	銀貳圓也
第一五款豫備費	銀五百圓也
第一項豫備費	銀五百圓也
經常部計	銀貳萬七千百四圓也
臨時部	
第一款土木費	銀參百圓也
第一項道路橋梁費	銀參百圓也
第二款市場營繕費	銀參百圓也
第一項建築費	銀參百圓也
第三款勸業費	銀貳百圓也
第一項家畜品評會費	銀二百圓也
第四款財產買入費	銀貳百六十圓也
第一項家屋買入費	銀貳百六拾圓也
第五款補助費	銀壹千四百七拾七圓也
第一項教育費補助	銀六百九拾貳圓也
第二項勸業費補助	銀參百參拾五圓也
第三項圖書館費補助	銀參百圓也
第四項社會事業費	銀百五拾圓也
第五款寄附金	銀壹萬貳百圓也
第一項教育費寄附	銀壹萬貳百圓也
臨時部計	銀壹萬貳千七百參拾七圓也
歲出合計	銀參萬九千八百四拾壹圓也

韓雲階歸里

前黑龍江省省長韓雲階氏曾于二月十九日赴新京于日昨帶領秘書隨員等由新京回里云

旅順

考試各會之書記

關東廳渡會翻譯奉命由月之二十六日起共爲六日間赴州內各會考試會書記日本語聞此番受試者約二百名上下云

普蘭店

商務會請准 爲社團法人

普蘭店商務會請准關東廳改爲社團法人仍有正副會長各一名而董事改爲理事照舊十四名不加增減會長理事以外另設監事三名當舉仁海泉主人王仁亭義興泉主人宮有義新增洪主人張元茂充任原有董事張盡臣辭職以永順泰主人任吳足三補任又商會所有財產皆行登記以憑保護云

同樂處成立 名爲韻雅社

本埠紳商各界同人組織同樂處一所名爲韻雅社在永茂盛飯店後屋設立極其雅潔該社興趣閑係專演新舊劇以欣愉鼓舞爲宗旨云

遼陽

警察署員巡奮勇 擊斃胡匪兩名 大順成絲房得免匪難

邑東街大順成絲房營商有年頗有信用經理呂振洲經營有方故營業頗見發達近因見鞍山市場內各行營業很好遂由本號分出一號在鞍山經營自分之後買項很好竟爲匪所垂涎忽於月之廿日午後六時許突來步匪二名假言買物架語不休該號櫃夥見景可疑擬出報告二匪當即出手槍索錢正在千鈞一髮之際適值警察署馬巡捕在該號隔壁換錢忽聞此索錢之聲情知有匪當即電告警察署遂即邀來員巡十數名將該號前後圍住由馬巡捕親身冒險闖至屋裏匪見勢不佳當用手槍一射馬某眼快躲過未仲遂回手一槍匪即應聲倒地另一匪乘機上墻擬圖脫逃馬某回頭瞥見揚手一槍匪即墜地當即入室檢點二匪均已斃命得手槍二支該號人物平安並無絲毫損失該站巡捕能於數分鐘後解此危險誠可嘉而該號東影之宏福亦不淺也

學行春丁祀孔禮

梨樹縣公署當本月十七日爲春丁祀孔之日經縣公署通知官紳各界人等於期務須齊集文廟參加祭孔之大典以示遵崇至聖之意於是日經署長鄭公冠英率全署職員臨文廟大成殿前與各界官紳學生等按次祭祀秩序鄭重並由男女生高唱國歌贊孔歌景況隆盛過一時久方完典禮云

四平街

上戊祀關岳 各機關放假

月之廿八日爲春季上戊祀關岳之辰邑縣公署王縣長事先責成財教兩局籌備祭品函各機關各法團澁會與祭各學校團體均照例休息一日以誌盛典全市商民亦均揭揚國旗一日以示紀念

四洮鐵路總局 有將歸併說

本埠北站國有四洮鐵路總局接得最近消息謂我滿洲國建立以來百無不興舉凡刷新治國道本以薄稅省刑爲計而充國庫惟因我滿洲國有路局不但消耗繁鉅即頭緒拉雜無從考核者實屬不當故特利國簡易起見凡國有路局統一歸併所以四洮鐵路總局正在籌備中定於四月一日即行移動

四洮路局員司 追悼闞局長 官紳各界參列

本埠四洮鐵路總局々長闞鐸氏爲人勤慎可嘉因俗以局務責重公事關心操勞過度致患沈疴藥石不濟竟與世長別全局人員遭長官之喪無不慘然以於月之廿四日舉行開追悼大會於是日闔縣官紳士民多往致祭並送輓聯於十時半即行三列大典按次致禮追祀約至下午一時許方爲散會云

錦西

警匪仍在激戰 高隊長竟致陣亡 警士四名亦被擄去 友軍協剿不難一鼓蕩平

縣北暖池塘毗連熱河朝陽縣管界香爐山一帶聚匪二百餘武裝全備槍械整齊月之念二日本縣警察步騎兵由指導官平間滋率領行至該山界內双方遂行開火射擊至半日之久竟將警察高峻山大隊長腹部擊傷復掠去警士四名匪方負傷者亦夥刻間雙方正在相持不下昨夜間友軍炮隊又大舉打伐全隊北往約廿六日黎明定與該匪交戰矣至於匪首聞有劉亮山裘國學等如是勦伐亦不難蕩平云

開原

第三署調委主任

本縣三區警察署外勤主任于百川氏前赴奉天警官訓練所傳習現已畢業歸來承光永指導官爲本其所學俾有建設起見特調委爲警務局司法巡官然仍留三署局員之缺云

水利局將裁撤訊

開原城內東街路北開清水利局其觀設迄今數載於茲辦理地方水利提倡稻政咸賴便利茲聞有裁撤該局之消息惟該水利局現仍派員四出追催封納水利云

謀殺未婚夫案 已提起公訴

開原縣第一區李家台村於舊曆正月初八日該村住民周連慶因與同鄉之張女通姦伊二人希冀偕老並同謀將張小鴉未婚之夫殺死事後當經地方警察查覺一併抓獲送區轉送檢察廳偵查等情迭誌前報茲該案經富檢察官分別偵查已案關人命尤非將內情調查詳盡不可惟每次開庭訊問該犯等均供認不諱於月之二十四日富檢查官已將該案提起公訴送審於地方法院云

縣公署出佈告 飭領紡紗紅利

開原縣公署頃准奉天紡紗廠囑託代爲分發本廠各股東應劈紅利等情故昨常縣長乃佈告商民凡係該廠股東均宜於日內持帶名章還至本署財務局具領以資結束云

孫院長返任視事

開原地方法院院長孫鴻卓氏因封翁仙逝曾旋里丁憂已誌前報茲緣制禮畢事不便久滯況開原法院事務紛忙尤須料理故於本月二十二日搭車抵開銷假視事云

經濟壓迫下 竟自縊身死

本驛有丁秀亭者索有丁三別名年六十一歲河北樂亭人向在警署刑事手下効力多年成績頗優嗣因年近古稀辭差賦閑即居於北三街石印局友人處亦頗稱安適惟丁某早年染成嗎啡之癖日日耗消不貲久之將所有私蓄盡行揮去已達窮途之境竟於昨二十六日夜二時許因苦未飲食又犯藥隱計不得已即生厭世之心以防貽笑於人並免個人受罪起見當時懸樑自縊次早由同室人視之報告該管警署驗查屍身後即由李連芳宗海濤二君募資買棺葬埋云云

鞍山

鐵道西搶案續誌

本埠鐵道西大順成商號經匪行搶未遂案已誌本報今將本案眞象詳細訪明再誌左本案匪人爲著名匪首長江好與其部下一名是日(二十號)在該號巡閱數回乃於午後六時許相繼入內聲稱購物行跡被該櫃伙覷破乃私出報告適遇董巡捕巡邏至此該櫃伙乃以情相告後經董巡捕電告各警署乃全員出動將大順成四面闔住日警察南田中村與巡捕長李景州何云昌廉巡捕等奮勇直前將該二匪困住屋內以槍相擊經十分鐘之久卒將該二匪擊斃惟南田與中村二警察受有微傷然不關緊要斯時即擡送南滿醫院量不日即可全愈矣該警察及巡捕竟能奮不顧身卒將匪人擊斃誠所謂克盡厥職我鞍埠有此等之警察日後之治安未卜可知矣

赤峰

凌赤鐵路 已動土工 年底可通車

由凌源至赤峰之鐵路經測量完竣工程班刻已澈建平縣管轄之黑水鎭以赤峰縣東至葉柏壽一百六十華里之土工已經黑水鎭人喬子春承包預計至本年底由凌源至赤峰全路可能通車云

凌源

平凌兩縣郵局 何故扣留報紙

駐凌源滿洲報分社對於平泉縣各商號以及凌源所屬明爾登各機關訂閱之報均由平凌兩縣郵局按照新聞類每日粘貼郵票傳遞不料於上年十一月份由凌源郵局傳遞平泉各機關報紙及上年同月由凌源郵局傳遞平泉本街吉大升各商號報紙均被該郵局扣留現已數月推原其故純係該兩縣郵局玩忽職務所致望有管理之責者實行取締云

西豐

谷縣長晉省 森山參事官 赴新京會議

本縣谷縣長前奉省令各縣赴省會議於本月二十五日乘開平鐵路赴省參事官森山氏赴新京會議

開豐鐵路改鐘點

本縣昨接到開豐鐵路通知各界乘客旅行表內開乘客時間改訂鐘點由四月一日起客車三點三十八分由開到西豐云

綏中

第三區警官得人

綏中第三區警察署署長趙玉山自任警官以來百般認眞遇事秉公人極靄和又該署內勤巡官袁君質彬外勤王笠樵王君逢久等三人之輔助遇有口角者立即排解關於應行改革刷新內務急力進行而內勤袁君遇事敏捷公文熟手其外勤王君笠樵出身警官傳習王君逢久久歷警政兩界素有經驗人品端正皆少年英才似此署長警官等集於一區眞爲人民造福不淺也

園場縣

學行祀孔典禮 聖道宣揚書

園場縣學行祀孔講演聖道宣揚書

今日爲仲春上丁祀孔大典縣公署及各機關奉令舉行隆重祭祀並用太牢的祭品以極誠敬的儀式祭祀於大成至聖先師孔子之位前趁這種機會特此孔子的過去歷史摘要宣揚緣孔子生於三代的周朝末年距今已四千餘年歷朝二十餘代我們生在幾千年以後的人爲什麼要崇拜他祭祀他無論尊卑上下奉之爲萬世師表稱之爲至聖先師呢關於此點的義意不能不代爲闡發以表白其永垂不朽的德業孔子既生於周朝的魯國正天子衰微的時候各諸侯稱公稱王越禮分心筆難盡述以致諸侯分崩離析干戈擾攘奸臣賊子乘機窃動邪說蠢起夷狄橫滋幾不知天子爲何人王畿爲何地將周朝錦繡山河開的七零八落孔子有見及此嘆人心之不古權周室之將傾一車兩馬列國奔馳欲以己之道德施行天下乃周遊數載終以道大莫容以致去魯去齊而後乃與弟子三千隱居泗水講道杏壇明道德之理倡忠恕之說於講道之餘又復刪詩書定禮樂贊周易作春秋嚴夷夏之防明君臣之分一字之褒榮於華袞一字之貶嚴於斧鉞使亂臣賊子不敢少存越禮犯分之事所以周室之天下能一延至八百年之久者實賴孔子一人之力也群弟子等又於其每日舉動言語之間筆而記之表而出之於三綱五常之理修齊治平之道靡不詳細記載以爲後世教人之法歷代相傳雖至數千年之久而倫常綱紀不致廢墜禮義廉恥不致滅絕其德可與天地同流其心可與日月永明誠不愧奉爲至聖稱爲先師而萬古馨香俎豆之也今我滿洲建國三年於茲建國要綱本乎王道主義王道政策不外取法至聖之言以仁愛爲行政體以德惠爲施政之用人民方面教以孝悌忠信之道禮義廉恥之風上行下效國祚綿長自於三代唐虞之治並駕齊驅矣然未必有本水必有源尙先師之德業無疆自不能不崇拜之供奉之以隆重其祭祀隆大其典禮所以藉今日丁祀的機會把先師的德教功績宣揚於全滿洲國的人民都知道我們滿洲國施行的王道政策不是獨出己身的確是本乎先聖素日所抱負的治國經論和平天下的要道將來滿洲國的人民一定要亨受三代盛世的幸福這就是我們今日祭祀義意了敬祝滿洲國的國祚和至聖的德業萬世無疆永垂不朽特此宣揚

康德元年三月十七日園場縣祀孔講演會

發生盜墓案 捉獲嫌疑人

園場縣轄境有驛子溝住民某新故去一五十餘歲之老婦夜間竟彼盜墓將老婦下身骨肉俱割去其爲財盜墓乎其爲仇盜墓乎現下獲住嫌疑犯一名正在審訊研究中

林會長名孚衆望

園場縣商會長林文魁氏名孚衆望品格最優自九一八事變以前以至於今對於各軍及市面商民百般維持不遺餘力所以得商民之擁戴前景次辭職俱蒙各商民最熱烈之請留該會長義不容辭對於各方面勇往直前維持云云

黑龍江

齊克路愛護村 成績甚優良

齊克鐵路愛護村自在齊々哈爾舉行發會式後邇來即依確定之步調進行一切閒現在計劃樹立各種事業然對各村民散布宣傳單以期普及愛護鐵路又對各村散發護村旗此外並擬於本月二十四日招待愛護村長又擬視察國都新京又對各村民分給優良之大豆及其他種子以救濟疲蔽之農村云

牛羊組合會 不准設立 屠宰風潮未了

江城屠宰闘動一時之全城自三月三日龍市以來迄今轉瞬三旬之久尙未有解決辦法而去冬成立之牛羊組合又復風潮大起波浪滔天各組合員爲某種問題咸對其常組合長大興問罪之師不曰受賄即曰求暑張長李短黑白紛揚迨至前日竟大開會議勢將成訟幸經警察廳孫衛生科長極力排解始得小熄風頭轉激爲和及至昨日警察廳竟到中央指令所謂之牛羊組合因增加屠戶負擔及不合規章等緣由批駁不准成立而此組合之風波亦幸由此而告平息但屠宰罷市之問題各走極端本埠官廳殊難爲力雖市民日用生活上感有多少不便然利之所在理也不屆誰肯犧牲想將來亦不免有須求上憲命令解決也

瑣聞

△窮通果有定數

(北票)世態炎涼人情冷淡振古如茲於今爲烈朝邑六區坤頭營子有蒙人韓樹青者富家之公子也食膏粱衣錦繡性喜揮霍親朋有急難之事傾囊相助千金不吝也因連阡陌室宇軒闊座上客常滿樽中酒不空孔北海不能專美於前也一日身赴朝街僕從追隨上至官僚下至商民無不設筵相招倒屣歡迎爭先而恐後也及甲子年直奉戰起韓挈眷避難他鄉家中被匪人蟠踞因之而遭兵燹萬金之產化爲一片焦土牆頹壁敗蓬蒿滿目見者酸鼻繼而死亡相接一貧如洗向之錦帽貂裘之貴公子茲則化爲鶉衣百結之乞丐矣向日親朋曾受其惠者見之則繞道而行側目而視之有心人觀此寧不痛哉詎知天運有循環之理人生有否泰之因於前歲九月間因掘窖而得先人之藏約值現洋三十萬元因之贖田產建宅舍重整門庭依然富甲一鄉矣而親朋不能直接而論之者復行藉緣間接而論之矣而韓氏子除春秋徇行隴畝外終日閉門謝客向日其門如市茲則可張羅而網雀也

△可謂一場虛驚

(北票)於月之二十三日本鎭謠傳有匪首劉振東者集黨羽百人槍支子彈服裝馬匹一律整齊在橫道子村欲來票鎭搶掠片刻之滿城風雨商民等旣經連年兵火原爲驚弓之鳥聞此噩耗眞成風聲鶴唳草木皆兵之象矣而軍警兩界頗有鎭靜態度於是發號令一偵探二堵禦三放崗四戒嚴五排隊出操惟見旗影飄風鼓聲震地槍實子彈刀光耀目列陣防守整暇以待儼如大敵之臨境也直至翌晨亦無匪人隻影地方平靜如六街三市買賣如常又呈太平之象矣

△碑帽墜地傷人

(北票)民國十九年時有朝陽縣長周鐵錚者熱省主席湯氏東床坦腹之貴客也精管子理財之學爲邑宰三年在職之紳商等畏其威而感其猛在鐵路北爲立去思碑一面並紀其英烈之餘徽也雖非羊公峴山之碑而後人見之亦爲之傷心而墮淚其碑石質堅硬丁綴玲瓏高逾八尺巍然獨立亦壯觀也詎於月之八日十二點許適値汽車過其東大車過其西火車行於南三車並行地面爲之震動竟將碑上石帽顚下重過千觔巧遇鎭北二十五里張家營子周姓人過其下猝將双脚砸折擡入醫院醫治古云時來風送滕王閣運去雷轟薦福碑刻下雖不知周氏之所在以此卜之其大運亦可想像矣

△新婚一幕趣劇

(撫順)千金寨住戶蔡某在先前曾在大美村當過跑堂的小伙少年有爲然生性不穩常於北里中浪遊曾結識某妓館妓女小蘭二人熱度很高山盟海誓勢必並頭偕老近日蔡某又在某村定安吳姓女爲妻於月之十九日乃良辰吉日行舉結婚大禮在大拜天地之際未悉該妓如何聞悉乃大踏步如兇神一般大闖特闖跑進天地棹旁手持切菜攙刀將天地棹砍倒幸一双新人避之甚急未受如何傷痕云也算不幸中之大幸也

△本埠名花去瀋

(撫順)邑永安里春榮班校書小紅年方花信姿色秀麗舉止大方應酬週到爲北里名妓堪稱銀州花王在本縣操業多年風蒙一般名士公子所贊許甘願拜倒於其石榴裙下者實不乏人因故該妓平日生涯頗盛門前車座馬跡大有山陰路上迎接不暇之勢聞近不知何故有挪店奉天之說於月之廿二日已離撫去瀋矣一般遊者頗爲失望云

△窃欵贖妓潛逃

(撫順)邑西二番區德誠永織坊櫃夥劉某名未詳係執事人之內弟負擔司賬之職年方二十生性飄蕩常於工餘之暇好遊花街柳巷故北里中人常見其蹤跡於客歲往永安里鑫華班結識一個妓女名叫鳳琴二人熱度頗高山盟海誓必白頭偕老竟於月之廿日該劉某私窃櫃欵大洋數百元將該妓私自贖出二人双々潛逃無踪矣日下該櫃執事人趙某正在四外張貼佈告懸賞找人云聞該女之贖身價大洋六百餘元

△梨園又見興旺

(撫順)邑歡樂園巨樂大舞台自燈節後營業頗見蕭條每日觀客寥々勢若晨星似難供給開消已誌前報該園主有鑒及此一爲振興地面一爲發展營業供給開消起見近日由省城聘來男女劇員數名於日前已登台表演一般觀者均稱謂唱作俱佳云以故座客常滿營業也漸發達矣

△大煙犯又一起

(撫順)日縣署成立鴉片收集所以來對於一般私買私賣份子日滿兩方面遍地嚴加查拿月之廿一日警署在邑鐵道北宏開號絲坊搜查出來大煙土四十餘兩當即將執事人王錫三張碧春二人帶署法辦聞該號所存之煙土係某農人帶來寄賣換貨的云

△路政亟應興修

(遼陽)邑內街市近受春日所曬冰雪融解氾濫盈街交通頗感不便遂致行人艮難馬車張價通衢大道泥濘處尙可通行僻街小巷則水深尺許一片汪洋行人過之殊有望洋興歎之憾是此路政急待興修

△飯莊擴張營業

(瓦房店)新市街玉蘭香飯莊主人李梅蘭年來對於營業之增益飯菜之改善莫不極力講求以合乎現時代之心理今者因原址狹隘不足以發展營業故又租妥鄰比房屋打成單間下除已修飾煥新照常營業又將各種名菜大加調整以期迎合各界之口吻而資擴張

△火警幸未燎原

(泰來)城區匯豐源後胡同住戶趙順者年已半百頗有積蓄忽於二十三日晚八點鐘時該院住戶堆積柴草甚多一時不愼柴草中忽然起火火光冲天滿城警笛齊鳴不絕於耳幸經警察保甲及消防隊即時捕滅未能延及鄰佑亦云幸矣

大石橋分社啓事

大石橋滿洲報分社前設在南市場現因地址出入不便擬於三月二十五日遷居在大街南頭同發福院內嗣後各界如有訂閱報章者及信件找人等事祈到同發福院內接洽可也此佈

大石橋分社啓

再版又三版

本書每部內附自動共益票奉贈購者諸君利用此票則

不費分文可得此書

仿元人繪畫 三國演義 出版

本社特覓善本之三國演義、並請名畫家繪圖、逐圖插入文中、現已印成發行、茲將其特點畧述如左。

●特點(一)本書圖像悉仿元繪、與近代坊間刻本之繪圖、迥不相同、蓋因日本內閣文庫藏有元刻三國志平話一部(此書今祇二部一部尚在中國)其中所繪圖像、與今日流行之演義刻本、頗多懸殊觀圖中人物服飾器用等等可見今人歷史上之想像較元代實大有變遷此書既爲稀世珍籍、本報乃特請日本名畫家香月尙先生依原本逐次仿繪、不爽毫厘、可稱藝苑之佳作不第足供考證已也

●特點(二)原書爲一百二十回、本書所繪圖像則達二百七十二圖、每一回目插入二圖或三圖、較今日流行本之圖像大爲增加、足能引起閱者之興味

●特點(三)本書係裝成一單行本較之一部分裝數本不致有殘缺之弊、且亦便於攜帶

●特點(四)本書係用洋裝、書面美觀、關於印刷上、則字跡清晰、大小適宜、決無傷及目力之虞

定價 ◎滿洲國幣壹元五角
代價先惠郵資不要
倘若掛號外加一角

總發行所 滿洲報社出版部
大連市常盤町二十九番地
(經理部電話四〇三三四番)

發售處

大連沙河口大正通 啓明書社(電話九四二七番)
同 西崗子大龍街 啓化書社(電話五〇三一番)
同 西崗子大龍街 聚勝堂書局
同 西崗子平和街 新昌號(電話三八四七番)
同 西崗街 協源茂(電話五七五九番)
同 得勝街 廣合成
同 浪速町 協茂盛(電話四六三二番)
同 浪速町 中央文具店(電話六五五五)
同 東鄉町 聚勝堂書局
同 連鎖商店街 右文閣(電話三三一五番)
瓦房店 長發祥書局

同 日新書局(電話五五六號)
復縣 天德福書舖
公主嶺 河南 春瑞祥書局
奉天市 鼓樓北 福隆北號(電話三六四〇號)
同 同 同大印書館(電話二七二七號)
同 同 奎福記書局
同 鼓樓南 關東印書館(電話二九四三號)
同 軍署大街 震泰報館(電話四二一七號)
同 商埠地南市場 文化廣播社(電話四三五四號)
安東 財神廟街 宏文書局
吉林 河南街 裕興書莊(電話七五八號)
同 同 萬順德書莊(電話六六七號)
同 河南街西頭 成文厚書局

新京 大馬路 德和義書局
同 老德和(電話三三五二)
同 北門外 同文書局
哈爾濱 道外 極東派報社
同 道外 震東報社(電話 十八號)
江省泰安鎮南大街 德盛利
延吉東大街 新文書社(電話)
鐵嶺西門裏 新華書局
遼陽城內東大街 源興仁(電話二六七號)
同 二道街 蘇平書局
營口永世街 亞州派報社(電話一三七三號)
鄭子街 西街 仁衛堂
(其他各地有名書局及各地滿洲報分社)

張飛殺到巴郡城下、後軍已自入城。張飛吩休殺百姓出榜安民。群刀手把嚴顏推至。飛坐於廳上　嚴顏不肯跪下。飛怒目咬牙大叱曰：「大將到此、爲何不降、而敢拒敵？」嚴顏全無懼色、回叱飛曰：「汝等無義、侵我州郡！但有斷頭將軍、無降將軍！」飛大怒、喝左右斬來。嚴顏喝曰：「賊匹夫要砍便砍、何怒也？」張飛見嚴顏聲音雄壯、面不改色、乃回嗔作喜、下階叱退左右、親解其縛、取衣衣之、扶在正中高坐、低頭便拜曰：「適來言語冒瀆、幸勿見責。吾素知老將軍乃豪傑之士也。」嚴顏感其恩義乃降。

後人有詩讚嚴顏曰：

白髮居西蜀、清名震大邦。忠心如皎月、浩氣捲長江。寧可斷頭死、安能屈膝降？巴州年老將、天下更無雙。

又有讚張飛詩曰：

生獲嚴顏勇絕倫、惟憑義氣服軍民。至今廟貌留巴蜀、社酒雞豚日日春。

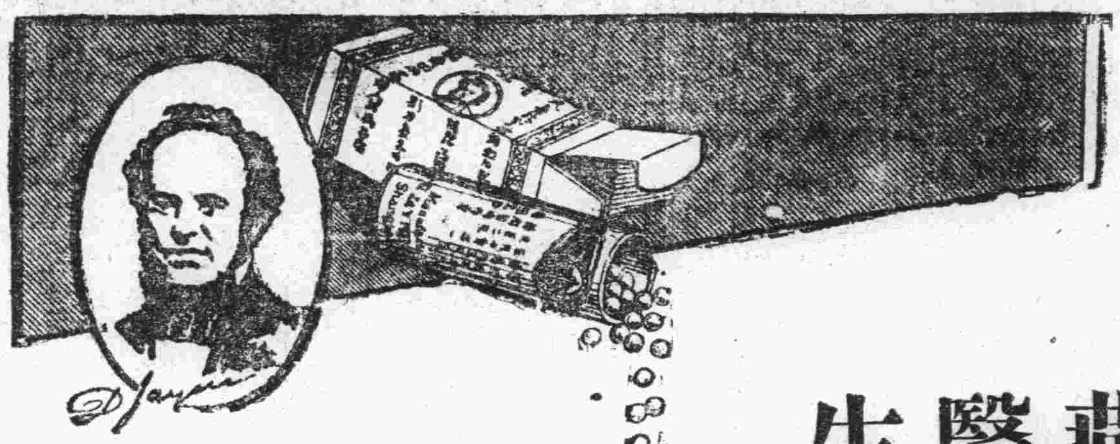

燕醫生 燕補丸

潤腸導滯　劾力神速

其他家用良藥

開胃補血 紅血丸
化痰益氣 除痰聖藥
諸般腫痛 引病出外藥
霍亂吐瀉 去風藥酒
潤肺止咳 止咳片
(各大藥房均有出售)

解血毒藥

清血解毒　唯一聖藥

總經理
英商老晉隆洋行
東三省分行瀋陽大西邊門外（日長電話二九五二番）

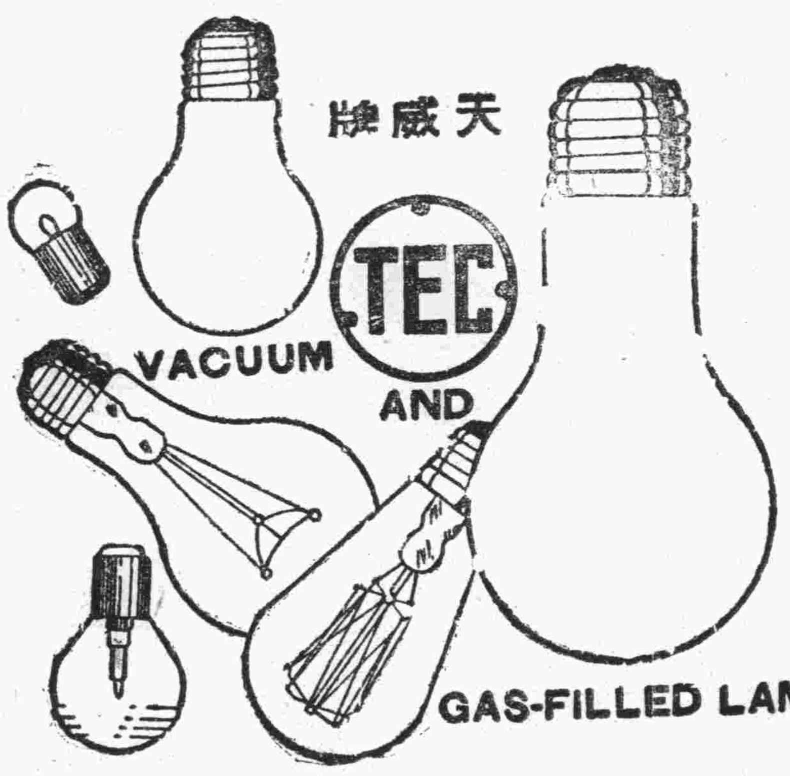

商標 TEC 註冊

天威牌

PATENT NOS.

26532	39255
26652	39448
27913	42161
27914	43800
28789	43745
29954	45490
29955	50470
32153	60381
32366	62921
84530	71092

天威牌珍珠淡氣泡

敝社所新發明之珍珠淡氣電泡乃由光學專門技師在敝社直屬之研究所考查世界各國照明學理加以技術的方法而造成者材料特佳外容美觀內面磨砂光亮雖强決不眩目其放射之光線緩而和清而爽視之婉若珍珠故名之其外壳全面非常光滑故污垢積塵等決不妨得而易於拂拭無論何時可保其特殊潔淨之面目及於吾人衛生上大有裨益焉其內容乃選純精炭絲復充於瓦斯淡氣其放出光線借賴瓦斯氣之助光亮特强故消耗電力藉得節省顧此珍珠淡氣電泡中外馳名爲各界所歡迎者此番敝社爲酬謝東省之主顧起見特大擧輸入以資貢献伏祈各界賜顧無任歡迎之至也

東京電氣株式會社
大連市連鎖街本町通 電五二五五
哈爾濱埠頭區地段街 電四七七五

大連

參加精神興作大會 公小校長東渡
四月三日開會於東京 畢後並參拜御苑桃山

爲出席日本文部省四月三日於東京開催全國小學校校長的精神作興大會、並參列二重橋之御親閱等、大貫視學外池旅順第二小學校校長以下九名、公學堂堂長三名、一同於二十八日、乘出帆之貝加爾丸、赴東京矣、俟大會終了時、並參拜新宿御苑、伊勢、桃山等、預定滯留二週間云

電線漏電 引起火災
消防署救息 損失甚輕微

市內北崗子十九番地、日商奧野製陶所、於二十八日上午零時十分左右、因電線漏電、致至引起火災、幸經工人發見較早、急報販房、電知小崗子消防署、消防署得報、立即駛車奔至現場、努力撲救的結果、約費時二十餘分、始將電火消滅、後經警署調查其損失約在金票三十圓云

獎勵會吏員 考試日本語
第二次考期 定於三十日

大連民政署、爲獎勵管內各會會吏員、通曉日本語者、於本月二十六日、由關東廳翻譯官都會氏主考、施行第一次筆記試驗、至第二次試驗、定於三十日上午十時、仍於民政署施行默寫試驗、下午施行會話試驗

宴會長街長 大場小崗署長

小崗子警察署長、大場春吉氏、定於三十一日下午六點特在西崗杏樂天飯店設宴、招待商會會長、及各街街長計約一百二十餘人、定屆期必有一番盛況

市所開市參事會

大連市役所、定於三十日午後三時、召集參事會、愼重協議決定去年度之市稅戶別割、第五次隨時賦課等級、及市一時借入金

譚家屯設幼稚園

杉野耕三郎律師及市會議員高塚源一、技藝女學校長島田道隆氏等、因受各區區民之要請擬在譚家屯設立幼稚園、目下正在呈請關東廳許可中

大連齊哈間 飛機時刻改正

滿洲航空會社、決定於四月一日、改正航空時間、至大連、齊齊哈爾間、飛機發着時間、如左

△齊齊哈爾—大連(南飛)齊齊哈爾午前八時發、哈爾濱九時半、新京十一時十分、奉天十二時五十分、下午三點二十分到大連

△大連—齊齊哈爾(北飛)大連午前八時發、奉天十時、新京十一時五十分、哈爾濱下午一點十五分、下午三點到齊齊哈爾

園木主計已到任

新任關東軍、大連倉庫一等主計之園木權吉氏、定乘三十日入港之哈爾濱丸來連

萬道會小學校 特改定畢業期

本埠萬國道德會附設之小學中校、從前均在每年寒假舉行畢業、今該會鑒於大連小學各校、均爲三月中旬舉行畢業、故特經議定、自本年起改爲三月舉行畢業

生活難服毒 老婆竟上酆都

原籍山東省萊州府、現住市內露天市場西方富久町二十六番地、阮王氏年五十一歲其長子現在市內上町尾十一番地、褚福棧衣莊充當櫃夥、月間可得十元、不意阮王氏年已超過半百、竟於二十八日晚、吞服多量大煙自殺、後經其隣人發見、即呼車送至醫院、應急的灌救、奈因吞過多、身體衰弱、未能奏效、遂於二十九日上午四點三十分、魂赴酆都、名登鬼籙、後經小崗子警察署調查其服毒原因、乃係其夫早已不曉何往、行方不明因此王氏晝夜思念、垂懸心中、日久成疾神精衰弱、又兼其子月間薪俸、只得小洋十元、除去房租六元、而剩四元、生活困苦、即生厭世之心、服毒以了此艱難毫無興趣之生活

日池吞飲十片、及阿達林十片、亦未喪命、後至市內逢坂町愛媛樓、與素戀之妓女茂子年二十歲、約談一點餘鐘、後經妓女送至市內三河町近藤醫院、應急施救、據經警署調查其履歷、自述前浪速町幾久屋開業時、即充該號店員、終未忘市內得勝街宮城樓遊廓妓女遠藤千代子年二十一歲戀人、故時往該樓遊逛、奈因月收無幾入不敷出、債台高築、於是即私自使用賬碼、因此於本月中旬被免、床頭金盡、不得熱戀妓女、故心中生悲、遂飲藥企圖自殺以了此生

腰中分文未有 騙吃捉入囹圄

於二十七日、午後七時餘鐘有一日人、內田某年二十六歲、係一隻手、前往市內得勝街六十番地、王發園飯館韓延玉處、又吋啤酒、又吋炒菜、大吃而特哈、及吃喝完畢、茶役將豫向前算賬孰料內田腰中空空如也、開門如兔逃跑、於是該飯館夥、即追隨其後、不幸內田跑至小崗子警察署東方、竟被該署直轄警官擒見、當經捉住、帶至署內、當時警官並不知內田騙吃喝逃竄、後經嚴重審訊其馳奔的結果、內田供述、腰中無錢騙吃喝飯館追隨其後、故始馳奔、於是當即押入囹圄、使其飽嘗鐵窗風味、以儆將來

這婦人要自求解放 跟着情夫跑啦
實行對本夫不依賴不服從 帶去兩孩不算不安於室吧

原籍山東萊州府高密縣、現住市內台山町三番地、在台山町二十六番地烏羽洋行鐵工所充當職工之楊秀榮年四十四歲、於民國十五年陰曆正月二十日、經親眷介紹與原籍山東省青州府諸城縣劉姓女結婚、後劉氏頗守婦道夫婦感情極不惡、夫唱婦隨堪稱家庭圓滿、其妻現年二十九歲、膝下並有一男一女意孰楊秀榮、於客夏在奉天省西安縣工作之間、其妻突感夫老貌頗不揚不如另戀他人、以充情慾、遂即與其附近居住之原籍山東青州府益都縣、現住市內湘野町五十三番地、王香龍年三十歲逐乘機乃與情夫王香龍、潛逃大連、後經其夫査知、即急乘車來連找回、當被其夫嚴重叱責、於是即加以拘束禁其自由行動孰意於本月二十七日、又乘其夫外出工作伴其情夫偕同其男兒乳名發財年六歲女兒代小年八歲、不知向何處就戀愛之逃避路子、即知偕同其情夫王香龍其夫夜晚歸宅、竟不見其妻濟逃無疑、後雖各處尋索、但未能査知所落、無奈於二十九日、向沙河口警署、提出搜查願、求警署代爲偵査云

收取航空郵便 四月改正時刻

因自四月一日、變更定期航路發着時間、故大連中央郵便局、亦將收取航空郵便一時間變更、大連方面、須於午前三點五十分以前、沙河口方面、須於兩點四十分以前投入航空信箱

爲助長國際競技之 陸上競技大會
四月三日在大連運動場

滿洲國體育協會陸上選手于希渭主將以上十四名先前由奧監督指揮之下在大連運動場練習、今經大連新聞及滿洲體育協會及滿洲陸上競技聯盟、滿洲國體育協會協議的結果、一爲助長國際競技、一爲介紹最近來滿之新人起見、定於四月三日午前十時在大連運動場開催滿日交歡陸上競技大會、二十九日正午、滿洲國體育協會林田學氏滿洲陸上競技聯盟村上國平氏及滿國體育協會奧勝久氏、並大連新聞高橋事業部長等出席協議協議的結果、決定如左

△八百米△ (滿洲國)李世明、于希渭、(滿洲)松尾正喜
△鐵 球▽ (滿洲國)安非憂諸夫、都盧賓(滿洲)林志郎、阿部徑、田中虎男
△百 米▽ (滿洲國)都盧賓、高聲義、王化武、李十魁、(滿洲新)清水利夫、太田正明、花村萬右衛門氏
△低 欄▽ (滿洲國)于清溶、任充浩、都盧賓(滿洲新)森田、三角阿部徑
△于五百米▽ (滿洲國)唐國仕、王懷偉、于希渭、(滿洲新)松尾大喜
△標 槍▽ (滿洲國)安非諸憂諸夫、都盧濱(滿洲新)奧野善吉、出島操夫
水政市
△五千米▽ (滿洲國)唐國仕、王懷偉、(滿洲新)八重樫榮太郎、志
△八百米連絡▽ (滿洲國)高聲義、王化武、李世明、李士魁、(滿洲新)清水利夫、太田正明、花村萬
右衛門、堺辰已

大連市商會之 全體會員會

大連市商會、於二十九日下午三點半、在該會會議室、開全體會員大會、協議康德元年度之豫算、至五時半始行散會

爲無錢嫖妓 吞毒藥尋死
送到病院救治 不得作風流鬼

市內西通四十六番地、貴藤處居住之石堀陸年二十一歲於二十八日午后四時半左右在西通阿麻阜恩吃茶店、吞服卡魯毛泰四十片、又赴春

實施減輕電費
滿電專務向關東廳說明 四月中旬開關係者會議

滿電入江專務取締役及中村營業部長於二十八日午後三時訪問關東廳地方課長說明自四月一日、實施減輕電費事件、同時答覆前關東廳要求減輕旅順、金州、普蘭店貔子窩、等地供給電力費一埧、又關東廳擬向各民政署電力關係者要求、於四月中旬會合、努力研究實現方法至減輕電燈費、或於六月一日可能實現

英樞院議員來連

英國密樞院議員、勞道牛頓氏、乘今三十日入港之日本定船來連

鮮人竊犯落法網

二十五日午後三時頃、在大連市霞町前之路上有徘徊中之鮮人、被沙河口署員發見當即帶至本署、經取調之結果、該朝鮮人、爲大連市平順街四十八番地、齋藤處洋火行商人、鄭歡周年三十六歲、曾於三月二日午後二時在霞町十四番地江上豐氏處竊取手錶、並現金數圓、査該徒乃爲常習的乘人不在家之竊犯、共有二十八件之多數云

農會卅一日 開代議員會
審査豫算計畫

大連農會定於本月三十一日午後一時開代議員會、裁決本年度之豫算及各種事業計畫、至於本年度新規事業計畫、即左記之各項

一、獎勵使用肥料
二、獎勵畜產改良
(甲)獎勵改良養雞(乙)獎勵改良猪(丙)改良馬種(丁)開設家畜市場(戊)防疫治療等
三、造成農會基本之財產
四、開催講習講話會及研究會
五、開催主要農作物品評會
六、獎勵防止害病虫
七、幹旋共同購入蔬菜種子

險此作輪下鬼
行過橫道時亦太不小心

本埠人煙日密、交通繁雜、諸車絡繹不絕、行路偶一不愼、即難免遭禍送命、故警署對此極力設法防範、施行左側通行、並於主要各地配置交通專員、努力指揮、制止諸車急行、以免發生人斃車碎之不詳事故、又滿電鐵課、早將市內各電車停留場、畫定白線指定、候車場如常盤橋、大正廣場、中央試驗所、建築高台、俾得乘客安全、至所發生交通事故或因汽車馳奔如飛、一旦遇事、雖欲停車、亦不能行或因通行者、毫不注意車馬低頭而走、或因兒童戲於街上、或因電車乘客降車時不顧前方有無電車、即橫過電軌等、故易遭禍、今又於二十九日上午十一時二十分前後、有一日人年約四十、在市內惠比須町電車停留所下車、當時未顧前方有無車馬、即向路南橫越、孰意適有大連自動車會社之自動車、大字二零四八號、由東方奔至此際、橫越電軌之日人、驚慌無法措手不及幸該自動車急行停車、向南側一稍轉、始未釀成慘劇、故今後一般商民切須注意

廣播順序

三月三十日(金曜日)
△前六、三〇 廣播體操第二
△前七、〇〇 廣播體操第一
各地溫度通報
△前一一、〇〇 行市(錢鈔特產、股票、各地行市 公設市場價目)
△正午 時報
△后〇、〇五 行市(錢鈔特產、股票、各地行市)
新聞
△后三、三〇 行市(錢鈔、特產、股票、各地行市)
新聞
△后五、三〇 (簡易速記術講座)大連速記研究會 生稻寅松
△后六、〇〇 新聞職業介紹事項
△后六、三〇 童話
△后七、〇〇 由東京琵琶(青之洞門)大坪草二郎作詞 橘旭翁作曲
△后七、三〇 由東京哥澤(一)玉川(二)汝之一生節(孤城落月)
△后七、五〇 由大阪浪花
△后八、三〇 時報由東京
△后八、三一 新聞氣象通報

函館市大火義捐金芳名
(三月二十七日分)

大連市役所 △以下各百圓遼東旅館、同從業員一同、三十二圓十錢大連農事株式會社社員有志△以下各三十圓、白勞根跳舞場舞蹈從業員一同、惟神敎本部、△以下各二十圓鈴木芳太郎、白勞根跳舞場食堂部並從業員一同、滿蒙殖產株式會社、大連株式商品取引所內株榮會一同△十三圓二十錢一商人、△以下各十圓大聖寺、西一雄、西秋子、滿蒙殖產株式會社社友會、△以下各五圓西崗丹松、千草英男、匿名氏、淵上白楊、太田時衛△四圓十一錢、大連大廣場小學校六年佐吉滿外四名△以下各三圓、倉橋周三、伊藤勝啓、西歷山大屋、一乙女、△以下各二圓鐮倉愛子、達利里多比恩△以下各一圓、丸谷林淺、貝魯、斯蔚、一函館出身者、山田修雄、永野清吉、△六十四錢、江口傳、△五十錢、關根忠邦

日計 五百七圓五十五錢也
總計 四千二百十六圓五十一錢

教員講習會 應試者躍踴 達二十四名

關東廳學務當局爲補充普通學堂教員、開催第三種普通學堂教員講習會、共採取四十名聽講生、前經議定大連民政署管內採取十一名、奈因管內未能昇入中等學校之公學堂卒業生、不可勝數、故此次應試者竟達二百三十四名之多、平均三取一、已於二十九日下午一時在民政署施行選拔試驗、至合格者豫定四月五日後正式發表

人事

△唐潤之令尊慶壽 東北商行經理、滿洲報總派報處長唐潤之、於古曆三月四日、在金州本宅爲其令尊舉行七十大慶、唐君交遊甚廣、一般相知多豫親臨與賀、代辦祝禮者大連西崗兩商會及西崗街裏兩福順義銀號

大連奧町 同昌百貨商店

連市唯一 模範商店 薄利多賣 維持信用

春之 新品雜貨 時髦服料 輸入完備 分類陳列 歡迎參觀

電話 二〇五四 二一六三二

大連西崗子 永生福紬緞百貨店

電話 門市八二四一一 批發七三九四

新式乳母車 春季衣料 流行花絲絨 綢緞綿葛 各種新禮帽 摩登女帽 天天大賤賣

商業鉛字局廣告

啓者本號新由日本購來萬能鑄造機專作新聞社及印刷所用各種活字品質健硬價格從廉凡惠顧者莫不謂賞今爲以廣招徠起見恐未週知特此聲明

初號一個七錢 一號一個三錢五 二號一個一錢五
三號一個一錢 四號一個六厘 五號一個二厘五
六號一個三厘 七號一個五厘 九ポイント二厘五
セポイント二厘 九ポルビ三厘五 七ポルビ三厘五

以上不及備載凡印刷所用込物英文日文丸形ゴヂック歐文數碼花形木盤應有盡有倘蒙賜顧函索樣品照寄不悞

大連市東鄉町四十六番地 電話二一七五六 商業鉛字局謹啓

解僱聲明

林綬軒 徐壽德 蕭鴻凱

上述三名因有他就已被解僱此後該等在外一切所爲與本號無涉特此聲明

大連[illegible]城町 義興隆海味店

緊要聲明

啓者鄙人今買到王伯達名下樓房一處座落在大連光風台十二番十五番地共計地皮二百六十一坪建築一百十六坪九合一勺倘原業主舊有糾葛不清等情請於乙星期速爲聲明過期無效謹啓

大連奧町四十八番地 安立型 啓

昭和九年三月廿七日

精益

精益公司的眼鏡 有意想不到的好處

諸君如要戴可靠而能養眼的眼鏡 請來一試 開幕紀念減價 展期二星期(三月底止)

大連市浪速町二ノ四四(協茂盛右鄰) 大連精益眼鏡公司

敝公司自營業以來頗蒙各界惠顧頗感激今由產地到來新貨種類全齊價格低廉本市外埠零售批發不勝歡迎之至

營業科目

各種各花色純膠皮板 夾布夾銅絲膠皮板類 純膠皮管夾布膠皮管 捲鋼絲膠皮管水龍帶 耐酸耐電膠皮靴手套 紅白黑軟硬膠皮盤根 紅黑色隔電紙隔電棒 電氣附屬品零件材料 膠皮線帶各種機械油 石綿盤根紅白鷄毛紙 鐵道船舶鑛山油坊火 磨建築工廠五金材料 存現貨豐富不誤主顧

大連市加賀町一九番地 盛大公司 電話二一二六〇番 振替大連六二九七番

募集 入學隨時學費低廉指導親切教師最良來校尋問 無不歡迎 星個浦自動車運轉手養生所

募集 自動車運轉手實地試驗並貸與練習用自動車同乘親切教授 星個浦自動車運轉手養生所

寫眞銅版與凸版凹版 久保田寫眞製版所 大連市武藏町六六 電話八六六三一番

春暖氣和 萬象更新 照像佳期 歡迎來賓

大連 華春照像館

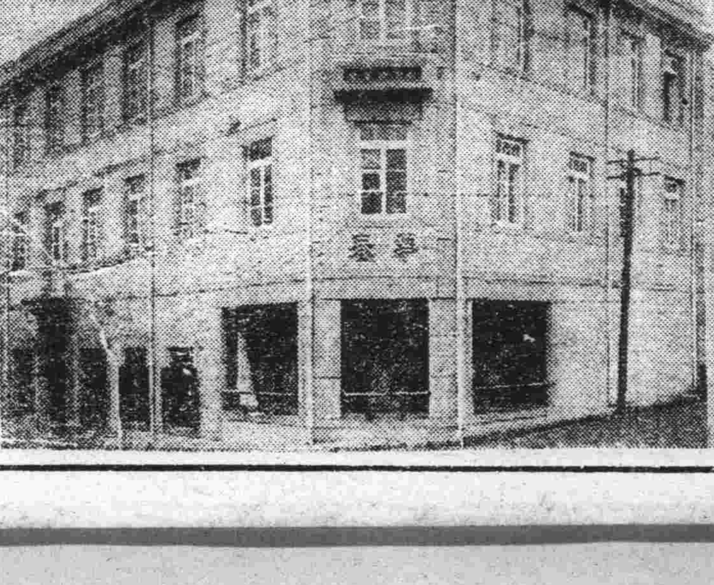

添蓋三層樓房清[illegible]寬敞併有洋服戲粧任客採用

大連市平和街六番地電話八六七一番

大連連鎖街銀坐通 北京料理 包辦中西筵席 應時隨意便酌

電話 日人 二二二一一〇 華人 二二二一一一 二階 二二二一〇九 三階 二二三六四

扶桑仙館謹啓

資本金壹千萬圓 帝國海上火災 社長安田善五郎

火險及水險 滿洲總代理店 國際運輸 大連市山縣通二二一 保險部 代表電話三一五一

如承賜顧請用電話或信片於左近支店或出張所可也

樓房出賣廣告

啓者敝號在哈爾濱立有油坊壹處今擬出賣該油坊坐落在哈市特別區新八站全部地皮弍百六十六方丈六丈尺(俄坪計六百沙中)上蓋磚瓦樓房壹所計五間大蓋磚立連豆倉庫壹所鐵蓋房壹所全部機器及油罐鐵蓋機器房壹所全凡油坊所用之物件無不齊備如有意者在哈市可向道外俱全太古街公誠號接洽如在大連即請至敝號面議可也

大連市奧町六十三番地 雜貨根業代理店 洪聚福謹啓 長電話五八八六番

具體化、亦未可知

經濟

大豆反騰餅油粮堅挺
大連鈔票略轉提
大條倫敦孟買俱縮標金趨小
外滙中美落英美提日美不變

據本報廿九日專電、海外市況倫敦大條、期現俱報縮、現市十九便士八分七、期市十九便士十六分之十五、紐約不變仍爲四十五仙八分三、孟買亦縮、爲五十四盧比十六分之十五

外匯、中美落廿五仙、爲卅四弗七十五仙、日美不變仍爲卅弗十二仙、英美提高八分五、爲五弗十仙八分五云

大連鈔票、略呈提漲、查廿九日前場開盤後、現市一千一百八十七元、妥五十萬元、期市一千一百八十七元、妥一百六十九萬元、鈔票對小洋一四二、六〇、金票對小洋一二〇、一五、大洋對鈔票九五、一五五云

紐約銀塊、現市開行不動、期市遲遲不下、一方面美英匯兌稍漲、上海金情不振、中央銀行四月末結帳之關係略賣美匯、廣東帮復隨之少賣、與培初略出標金、交易闃散中、市價趨小、外匯因明後連休四天、妥事寥々云

特產市產廿九日開盤後、其運來迭趨落潮一途之大豆、因賣風告停、並有得利回存者、故見反撥、旋又有滿洲國收買大豆說、與北地帮作存之勢甚優、乃漸昂騰、大價已突出三元、豆餅因日商作存、並大豆提高、頗呈堅挺、豆油亦因日商及華南帮購買而示强硬、高粮有北地帮作存、乃息反騰總觀全場、已轉好況、查大豆期市之至要買付、計北地帮及福順厚妥六十五車、益興德卅五車、裕昌元廿五車、共妥三百九十一車、至於現貨行市、大豆々餅均隨期市而呈回提、查成交額、大豆瓜谷三十、三菱、豐年各十、油坊百五十、共妥二百車、豆餅瓜谷、三菱、與共妥千片、豆油三菱興記共妥五千稍云

滿洲米不足甚多
奬勵鮮米輸入
鮮滿商工聯合理事會
不正式提案亦將懇談

四月十三、四兩日、於平壤開催之鮮滿商工會議所聯合理事會之際、關於大連方面朝鮮米向滿洲輸出奬勵事宜擬進行準備提案、因業種關係、今次不爲正式提案、當日僅爲懇談此事而罷、上次六十五議會爲農村對策之中心問題、一時轟動論壇及議場之關連外地米統制、大連商工會議所四月十三四兩日、於年壤開催之滿鮮商議聯合理事會、提議鮮米向滿滿輸入問題、乃爲外地米對內地農村庄迫之緩和劑、此論大爲擡頭、目下正研究中、滿洲國原爲農業國、開發水田、多爲朝鮮人、因歷史淺薄、結果偏於過去之米穀入超、呈有相當巨額、年々不足有五十萬擔內外（約二十萬石）之事實、而今後關於開發水田、仍如從來繼續進行、又加鮮人寄住滿洲日增、同時不足額、當益行擴大、米穀之輸入、定違異常巨額、乃爲必然的運命、有鑒及此、々時就鮮米流入內地、加以調節、並擬緩和內地農村壓迫計、今後之不足米、積極的以鮮米補充、然而查現在滿洲國內之需要量、與不足額、對於緩和鮮米過剩額、似乎不能大濟於事、於最近收來不足額必達多量、該時庶幾能奏緩和之效、預想政府對外地米壓迫、必加以猛烈反擊、而朝鮮當業間、亦必贊同共鳴支持此舉、或以滿鮮商議理事會爲機、急速使鮮米輸入問題成立

官商合辦農商銀行
總行在上海

南京訊、實業部爲調濟農民金融起、見於去年決恢復前北京政府農礦部所辦農商銀行、該部爲求該銀行急早成立、在日前派總務司長梅哲之赴滬、向各銀行界接洽投資、當經商妥、開辦、資本暫定三百萬元、商方擔任二百廿萬元、官方擔任八十萬元、茲悉官商兩方資本、不久即可籌出、在滬先成立總行、再逐步向南京漢口天津各地成立分行

奉天票停止使用
影響商店甚大
希望中銀發行補助貨

滿洲國舊紙幣之回收期、已將近六月末日、而俱結果關於已失通貨效力之奉天票、即奉天票據現在之幣制上觀之、其無存在之必要、而於各商店交易間以奉天票爲找零必須便用之關係上、如停止其使用於營業上頗有不便、故於回收期以前希望由滿洲國中央銀行發行代替此之補助貨、此之實施如無希望時於商店界之影響甚大云

外國清明節
滬標金滙兌
均休市四日間

上海電訊、自三月三十日至四月二日四日間爲外國清明節、當地標金匯兌市場均休市

財孔宴立法委員
商應付銀對策
徵收銀稅等問題均經詳商

南京訊、孔祥熙養（二十二日）午宴立法委員陳長衞、衞挺生、馬寅初、吳尚鷹、並商應付美提高銀價政策之意見、聞對徵收銀稅及禁銀出口與其他可以減免受其影響等、均有詳細商談

美白銀案
提出下院表決

華盛頓電訊、據羅斯福之暗示對達斯案之態度、突然改變使將表決之白銀案發生問題據悉美下議院議長倫棄決將費生格及達生二氏之兩提案不顧總統反對、提出表決、但羅斯福目下認爲如費生格一案否決、彼願接受達斯之案、即接按定價白銀作爲收買剩餘之農業物也、政府方面表示、達斯案之前途光明、勒、索魯亭、及費生格三案白宮之顧問繼續設法打消費、因均主張政府收集白銀、目的在定金銀比價爲十六比一、國會空氣勢須緊張、蓋表決極重要法案也、此外將提出表決案、有塔丁一莫達夫之新菲律賓獨立案、及班克赫德之限制棉花案、該二案均曾引起國會激烈辯論云

油房業甚形活躍

延吉、本埠在事變之前、交通梗塞、百業凋零、自客歲京圖線開通以還、商業日見起色、而現在各油坊商、均鑒於清津油業銷路甚廣、是以本埠之油坊、頗形活躍、皆以圖們清津爲銷油之廣場、每日從站輸送、約三二百箱云

一月份全滿貿易之概況（五）
【滿洲國財政部發表】

大宗出口貨物品名別總數單位 國幣圓

貨別	單位	一月 數量	一月 價格	前年同期 數量	前年同期 價格
猪鬃	同	九四七	一六八、二六五	七八	一二、八〇六
生皮	同		六九、三一三		八五、九四四
皮貨	同		一二〇、三九五		八二、八二六
豆油	同	二一二、三一三	一、〇二五、五五八	一八三、七七一	二、五七二、六五九
頁岩油	屯	四、三五三	一〇五、四三七	二、一八八	五七、九九〇
石臘	擔	二四、八六九	八〇、〇一九	一二、五一六	四四、六八二
人參	斤	一二、九一八	三八、一〇一	四三、九五八	一二〇、〇七五
硫酸錏	擔	四九、五三八	一九四、六三二	五一、三四四	一三一、一三八
野蠶絲	斤	二四五、九八五	八一七、一五〇	二七五、三四六	一、一三九、四〇三
棉紗	擔	七、七六三	五八四、八九六	八、九〇四	五九七、七〇〇
綿羊毛	斤	六八、〇六四	一六、四二三	一三七、〇六九	二四、九八四
煤	屯	三一七、二五八	三、二二六、〇四三	三四五、六四九	三、八八一、三九六
生鐵	擔	七五一、三〇二	一、〇四七、二七九	七九九、〇六八	七、九四六、一四四
木材	同		三六、一八一		二九、八三八
豆餅	同	一、〇三四、三七三	五、〇八八、三四一	一、二二八、七九二	七、六四五、五八四

本年度滿洲國出材登市概數

本年度滿洲國出材概數據有權威某方面之調查大要如左

一、吉林材

產地	數量（單位石）
蛟河	五〇、〇〇〇
蛟河以西各驛	一〇、〇〇〇
柳樹河	二、六〇〇
二道河	一五、〇〇〇
黃柘甸	八〇、〇〇〇
威虎嶺	一二〇、〇〇〇
黃泥河	一〇〇、〇〇〇
秋利溝	一二〇、〇〇〇
敦化	一二〇、〇〇〇
大石頭	五〇、〇〇〇
合計	六五七、六〇〇
（以上敦圖沿線）	
拉賓沿線	五五、〇〇〇
松花江支流沿域	一五五、〇〇〇

二、北滿材

產地	數量（單位石）
牙不力	二九五、〇〇〇
葦沙河	二〇〇、〇〇〇
石道河口	一〇〇、〇〇〇
黃道河口	六〇、〇〇〇
海林	五〇、〇〇〇
牡丹江	一〇〇、〇〇〇
磨刀石	五、〇〇〇
穆稜	二〇、〇〇〇
小綏河	一〇、〇〇〇
合計	五七〇、〇〇〇
（以上北滿線東部沿線）	
海倫附近	一〇、〇〇〇
（以上呼海線）	
三性附近	一五〇、〇〇〇
湯原附近	三〇〇、〇〇〇
方正開近	二〇〇、〇〇〇
合計	二〇〇、〇〇〇
（以上松花江流域）	
滿洲側鴨綠江流域	一、四六三、八八〇
朝鮮側	二、二三四、〇〇〇

安東鎮平銀
交割額增加

安東取引所二十八日限鎮平銀之交割額爲十四萬四千兩標準價值爲一千五百八十七圓、此之金額爲二十二萬八千五百二十八圓、尙比前限增加五萬八千七百四十三圓

授方

原田	六萬
協豐	五萬七千
長聚隆	一萬四千
其他	二萬三千

受方

丸福	九萬
協豐	四萬六千
其他	八千

本年三月中旬
日對外貿易
入超近二千萬

東京電訊、三月中旬日本對外貿易有如左之入超

輸出	四千七百七十二萬三千圓
輸入	六千七百六萬八千圓
相抵入超	一千九百三十四萬五千圓

國際貿易協會
改選新理事
陳光甫等當選

上海訊、中國國際貿易協會分會全體會員、選舉第二屆新理事、二十二日檢票結果、陳光甫、林康侯、貝淞蓀、張公權、郭秉文、徐寄廎、劉鴻生、徐新六、錢新之、穆藕初、潘序倫、李馥蓀、王曉籟、趙晉卿、王雲五、史量才等十七人當選、定二十八日開新理事首次會

南宮農村合作講習會
會內學員現已訓練完竣
將赴各鄉參加合作運動

南宮通訊、年來農村經濟破產、生計日蹙、謀生困難、一般農民勢至日暮窮途、有命將垂危之嘆、而追根究底奸商之剝削、亦其主要因素之一、本縣當局有鑒於此、以爲履行農村合作事業、實爲救濟此危運之有效辦法、前曾奉省令、推行合作運動、遂由黨政機關協力宣傳提倡、並指導推進、不餘遺力、而一船農民、受此啓發、恍然大悟、咸知此舉爲切身重要問題、大可解除已往奸商淩虐之痛苦、因之各村即競前後、積極籌劃合作事業、但對於富有合作常識人才、極感缺乏、若從外地延請、亦甚不易、且有違合作之本義、況亦非久遠之計、遂以訓練此項人才、爲當前要舉、本縣七區即首先發動、於二月二十一日迄二十六日一星期之時間、舉行合作講習會、動機即訓練農村中之基本合作人才、教授課程、計分信用合作供給合作、組織程序、合作章則表格、時事概況、會儀常識、民衆教育、儲金業務之研究、鄉村自治、合作步驟、簿記此外復加一小時之觀摩、由本縣黨政各界之富有合作學識者、擔任教授、到學會員、不下六十餘人、現已授課完竣、成績甚佳、聞將派赴該區各鄉、參加合作運動云

金鑛公司
擬撤官股
組滿日商合辦

延吉縣屬八道溝延和金鑛公司、開辦有年、因限於資金關係、未能擴大發展、聞近來商股股東、有人提議、擬撤銷官股、增添日資合組爲滿日商人合辦公司、聞業已呈請省署矣

鐵道運輸
收入增加

（國通廿八日東京電）鐵道省之鐵道收入狀況、頗爲增收、去年十二月實行編成豫算、比前年豫想有四千一百萬元之增加、而其後增收之勢不熄、據廿六日現在概算、已示有四千四百八十八萬一千元之增收、一日平均有二十萬元以上之增收、本年度滿對前年度增收、尙餘四日間已突破四千五百萬元、將迫近六百萬元臺云

商情

本埠特產（廿九日前場）

品名	限月	開盤	收盤
大豆	袋	三、〇六	三、〇四
	三月	三、〇八	三、〇一
	四月	三、〇五	三、〇五
	五月	三、〇九	三、一〇
	六月	三、一三	三、一三
	七月	三、一三	三、一六
豆餅	現貨	一、〇四〇	一、〇四五
	五月	一、〇六〇	一、〇五五
	六月	一、〇四五	一、〇五五
	七月	—	—
豆油	現貨	七、三〇	七、四〇
	四月	七、三〇	七、三五
	五月	七、三〇	七、四〇
	六月	—	—
	七月	七、三〇	七、四〇
高粱	現貨	一、五三	一、五三
	三月	一、五三	一、五四
	四月	一、五七	一、五八
	五月	一、六〇	一、六二
	六月	一、六五	一、六五

本埠特產（廿九日後場）

品名	限月	開盤	收盤
大豆	袋	三、〇四	三、〇六
	三月	三、〇〇	三、〇二
	四月	三、〇四	三、〇七
	五月	三、〇九	三、一一
	六月	三、一三	三、一四
	七月	三、一五	三、一七
豆餅	現貨	一、〇四五	一、〇四五
	四月	—	—
	五月	一、〇六〇	一、〇六〇
	六月	一、〇六〇	一、〇七〇
	七月	—	—
豆油	現貨	七、四〇	七、五〇
	四月	七、四五	七、四五
	五月	七、四〇	七、四〇
	六月	七、五〇	七、五〇
	七月	七、六〇	七、六〇
高粱	現貨	一、五五	一、五五
	四月	一、五七	一、五八
	五月	一、六〇	一、六二
	六月	一、六五	一、六五
	七月	—	—

本埠錢鈔（廿九日前場）

▲大連鈔票

	開盤	收盤
現貨	一一八、七〇	一一八、八〇
高	一一八、九〇	一一八、四〇
成交額		五〇萬
近期	—	—
高	—	—
成交額		萬
遠期	一一八、七〇	一一九、〇〇
高	一一九、一〇	一一八、九五
成交額		一六九萬

	鈔對金	鈔對洋	金對洋
十時	一一八、七〇	一四二、六〇	一二〇、一五
十一時	一一八、六〇	一四二、六〇	一二〇、二五
十二時	一一六、七〇	一四二、六五	一二〇、二五

本埠錢鈔（廿九日後場）

▲大連鈔票

	開盤	收盤
現貨	一一八、八五	一一八、七〇
高	一一八、〇五	一一八、六五
成交額		四〇萬
近期	—	—
高	—	—
成交額		萬
遠期	一一九、〇〇	一一八、八〇
高	一一九、三〇	一一八、八〇
成交額		一二五萬

	鈔對金	鈔對洋	金對洋
二時半	一一八、八〇	一四二、六〇	一二〇、〇〇
三時半	一一八、七〇	一四二、六〇	一二〇、一五

電報滙兌（二十九日）

倫敦銀塊	一九便士八分七
同期市	一九便士十六分十五
紐約銀塊	四五仙八分三
孟買銀塊	五四留比十六分十五
英美匯兌	五一〇仙八分五
日美匯兌	三〇弗一二
中美匯兌	三四弗七五

▲美棉

現貨	三月	五月	七月	十月	十二月	一月
一二仙〇〇	一一仙七七	一一仙八九	一二仙〇三	一二仙一三	一二仙二一	一二仙三二

▲印度棉花

奔哥爾	布羅其	奧姆拉
一三一盧比	一九五盧比	一七〇盧比

	賣	買
▲神戶日美 開盤	三〇弗十六分一	三〇弗十六分三
▲神戶日英 收盤	一志二片三二分五	一志二片三二分七

▲匯豐掛期（廿九日） 最高 一一二元七五〇

商品市場（二十九日前場）

▲上海標金

開行	最高	最低	收盤
九六六元六角	九六六元七角	九六三元二角	九六二元五角

日買	美匯
一仙令四便士〇〇〇	三四弗〇〇〇〇

▲上海外匯

	賣	買
東匯	一四元二五〇	一四元六三五
英匯	一先令四便士一八七五	一先令四便士一二五〇
美匯	三四弗五〇〇	三四弗五二五

▲大阪三品

限月	前場開盤	後場收盤
三月	—	—
四月	一九九八〇	二〇〇〇〇
五月	一九八〇〇	一九八三〇
六月	一九七五〇	一九七七〇
七月	一九八三〇	一九七八〇
八月	一九八二〇	一九六一〇
九月	一九七九〇	一九六四〇

▲大阪棉花

	開盤	收盤
現貨	六〇、三〇	六〇、三五
定期	六一、九〇	六二、八五

▲大阪期米

	現	中	期
開盤	二三、一一	二三、五九	二三、九〇
收盤	—	—	—

▲東京期米

	現	中	期
開盤	二四、〇一	二四、一三	二三、三五
收盤	二四、九九	二四、〇五	[illegible]

▲仁川期米

	現	中	期
開盤	二四、〇五	二四、二〇	二四、二三
收盤	二〇、〇一	二〇、四五	二〇、七四

▲橫濱生絲

限月	前一節	前二節
三月	五三二〇〇	五三四〇〇
四月	五三三〇〇	五三四〇〇
五月	五三五〇〇	五三六〇〇
六月	五三五〇〇	五四〇〇〇
七月	五三六〇〇	五四〇〇〇
八月	五三九〇〇	五四一〇〇

▲印度麻袋 二四留比八分一
綠扛袋 二六留比八分七
臨扛袋 匯兌行 七六留比四分三

商品市場（廿九日後場）

▲大阪三品 前場開盤 後場收盤 休會

▲大阪棉花 休會

▲大阪期米

	現	中	期
開盤	二三、五五	二三、八五	—
收盤	二三、五〇	二三、八一	—

▲東京期米

	現	中	期
開盤	二三、五五	二三、八五	—
收盤	二三、五〇	二三、八一	—

▲仁川期米

	現	中	期
開盤	二四、〇二	二四、三五	二四、九九
收盤	二〇、四五	二〇、七四	二〇、九二

▲神戶豆餅 三月 二、九六；四月 二、九七、二、九九

▲大連股票 品期 二六、三〇；二六、三

▲同短期

	前場	後場
豆新期	二六、〇〇	二六、一〇
五品期	二五、七〇	二五、九〇
錢鈔期	一七五、一〇	一七四、八〇
東新期	一七五、一〇	一七四、五〇
日產	一二七、三〇	一二七、七〇

北地行市（廿九日前場）

▲奉天奉票對金票	五、四〇〇
▲奉天國幣對鈔票 現貨	一〇六、四〇 一〇六、五五
▲奉天國幣對金票 現貨	
（奉天國幣）現貨	一二二〇 一二三〇
定期	八九、八五 八九、八〇
高	八九、八五 八九、七〇
▲開原國幣對金票 現貨	一二、二〇 一二、二〇
▲新京國幣對票金 現貨	一二、二〇 一二、二〇
▲哈爾濱國幣對金票 現貨	一二、四五 一二、二四
（安東平銀）現貨匯兌	七二、四〇
近期	一、五六 一、五五六
高	
遠期	一、五八三 五兩
高	

北地行市（廿九日後場）

▲公主嶺國幣兌金票	
▲奉天奉票對金票	五、四〇〇
▲奉天國幣對金票	
（奉天國幣）現貨	一二二〇
近期	八九、七〇 八九、六五
高	
▲開原國幣對金票	一二、二〇
▲新京國幣對金票	一二、二〇
▲哈爾濱國幣對金票	一二、二〇
（安東平銀）近期	一、五九七
遠期	一、五九九
（哈爾濱大豆）四月	四三五〇 四三五〇
五月	四三五〇
六月	四四五〇
七月	四七五〇 四七五〇
（哈爾濱小麥）四月	一〇八〇
五月	一〇八〇

各地發送量

	大豆	高粱	豆餅	雜粮
開原	二車	六車	—	一八車
公主嶺	九車	一一車	—	一〇車
四平街	車	七車	—	一〇車
新京	二〇〇車	七車	一三車	三一車
大連	一七九車	二五車	一一車	六〇車

大連汽船出帆

青島丸	開往青島上海	三月卅一日
大連丸		四月四日
青島丸		四月八日
長平丸	開往天津（天津溯航）	三月卅一日
天津丸		四月二日
長平丸		四月五日
龍平丸	開往龍口登州	三月三十日
山西丸	開往基隆高雄	四月一日
山東丸	開往新潟伏木敦賀	四月十一日
河南丸	開往伏木新潟	四月十二日
河北丸	開往芝罘清津雄基	三月卅一日
遼河丸	大連阪神行	四月十五日
龍鳳丸		四月五日

大連汽船株式會社
專屬貨客經理店 大連市敷島町 永和公司 電話七八六八・七二七五
阪神航路 專屬貨物經理 台灣航路荷客取扱店 澤山兄弟商會 大連敷島町 電話五二六五、四八一六
乘船切符發賣所 丸一商會 大連伊勢町 ジャパン・ツーリスト・ビューロ 大連案內所 電話五五五四番

政記輪船出帆

公利號	開往威海	三月卅一日
廣利號	開往青島	四月一日
新利號	開往天津	四月 日
永利號	開往芝罘	三月卅一日
有利號	開往龍口	三月三十日
成利號	開往安東	三月卅一日
宏利號	開往秦皇島	四月三日

政記輪船股份有限公司 電話四一四一番

日清汽船大連出帆

唐山丸	開往上海青島香港廣東	四月七日
華山丸		四月十三日
蘆山丸		四月廿一日

大阪商船出帆

江龍丸	開往天津	四月四日
志摩丸		四月十二日
日東丸		四月二十日
日東丸	開往橫濱（掛今治三）	四月一日
江龍丸		四月九日
志摩丸		四月十七日
扶桑丸	開往門司神戶大阪	三月三十日
亞米利加丸		三月卅一日
哈爾濱丸		四月一日
烏拉爾丸		四月二日
特克馬丸		四月三日
香港丸		四月四日
烏斯利丸		四月六日
貝爾加丸		四月七日
西亞得爾丸		四月九日
福建丸	開往上海福州基隆高雄	三月三十日
盛京丸		三月三十日
長沙丸		四月廿一日
幾內丸	開往經育	四月十一日

大阪商船株式會社大連支店 電話四一三七番

三惠通行出帆

利通號	開往芝威仁	四月一日
慶運丸	開往門字今尾	三月卅一日
昌平丸	開往芝罘	三月卅一日
泰康丸	開往芝罘角	三月廿九日
惠平丸	開往威海	三月三十日
惠康丸	開往芝角	三月三十日

電話六一一八、三八五一

阿波共同汽船大連出帆

十六共同丸	開往芝罘威海衞青島	四月二日
二十六共同丸		三月三十日
卅六共同丸	開往芝罘威海衞仁川	四月四日
長山丸	開往仁川	四月一日
十八共同丸	開往芝罘	三月三十日
長山丸	開往天津	四月七日

阿波國共同汽船株式會社大連支店

大連旗昌分行輪船出帆

神福 開往芝罘 三月三十日
大連旗昌分行 電話七四六八

百利戒煙片

每瓶現洋兩元 輕癮一瓶重癮三瓶

德國百利藥廠出品本藥性質溫平不乾燥不升降不補瀉補氣益血通腸寬胃淸火解毒消癖退癮令癮者將至重之癮棄如敝屣雖下愚亦決定悔悟而返矣

八大特色
一、準能頂癮、又能逐漸戒除、愈後百病不犯
二、決無頂藥毒藥、服後決不舌燥、全身發燒、而紅過耳
三、癮除後決無眼花之弊
四、癮除後增進男女生殖機能、定廣子嗣
五、陰天除後決不犯癮、愈後永無夢遺水瀉之弊
六、癮去除後決不想再吸、即有吸者、聞之必作嘔作吐
七、免注射之苦、偷消毒不完、致有膿瘡之患
八、在短期間內將癮戒除、照常工作

奉垣各大藥房均有代售 外埠函購酌加郵費兩角
總經理 奉天小南門裏東路 （周）興記大藥房

本埠訂報 電話九四五六 大連總派報處

穿洋服諸君注意！
本號在連十有餘年、向來販賣英國呢絨、洋服材料花樣時新、覓一千餘種之多、新由上海聘請技師、手工精良加精、諸君欲穿英國呢絨洋服、請到敝號參觀選擇
大連市監部通 升昌祥呢絨洋服店 電話二一七五五番

瀋陽有聲電影院
三月廿九日至卅一日 星期四至星期六
美國巴拉猛影片公司最新言情巨劇
女角主 蝴蝶夫人
主演 薛維亞雪妮
從少年說到老大、從青絲變到白髮、親女遂夫死、女卒情這人、擯棄一一帶血、縷縷的生有、淚成的一齣、織眼淚的悲劇
豈止博得座中觀衆同情？直可賺取萬千女性眼淚！
珍妮姑娘
諸今世姻緣、了前生孽債、不料曇花幻影、殊變生胎、暗結之孿白、正是使君遇險、斷命之時
點點滴滴 有如子規泣血！
凄凄惻惻 有如寒雁悲秋！

新世界有聲電影院
陽曆三月廿八號起只映四日
中國影片公司一大出品
魔術之王
導演 夏赤鳳
驚人魔術冒險之巨片
期荒島下野人記
預告 華一夜奇